ირაკლი მიქელაძე

ბიობიბლიოგრაფია

Ираклий Соломонович
МИКЕЛАДЗЕ
Биобиблиография

*

Irakli MIKELADZE
Biobibliography

„მეცნიერება“
2002

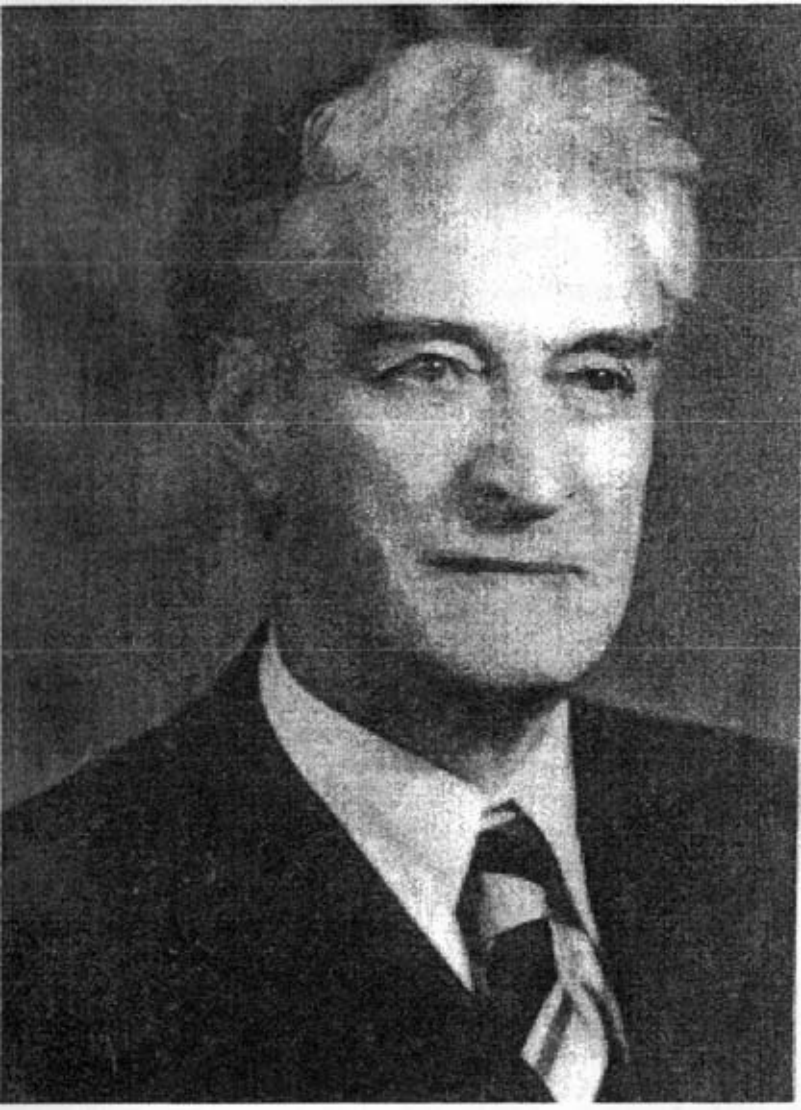

ირაკლი მიქელაძე

(1902–1984)

ბიობიბლიოგრაფია

გამომცემლობა «მეცნიერება»
თბილისი
2002

Ираклий Соломонович Микеладзе

Биобиблиография

□

Irakli MIKELADZE

Biobibliography

□

〈Мецниереба〉 Тбилиси
"Metsniereba" Tbilisi
2002

012 (ი. მიქელაძე) 016: 33
მ. 745

ნაშრომი წარმოადგენს საქართველოს მეცნიერებათა აკადემიის აკადემიკოსის, მეცნიერების დამსახურებული მოღვაწის, ეკონომიკურ მეცნიერებათა დოქტორის, პროფესორ ი. მიქელაძის ბიობიბლიოგრაფიას. ბიობიბლიოგრაფია მოიცავს 1927 – 1984 წლების მასალას.

წიგნში მოცემულია ამ დიდი მეცნიერის ცხოვრება-მოღვაწეობის მიმოხილვა, მისი ცხოვრების ღირშესანიშნავი თარიღები.

ბიობიბლიოგრაფიაში ვრცელი ადგილი უკავია ი. მიქელაძის შრომათა ქრონოლოგიურ-ანბანურ ნუსხას. ცალკე ჩამოთვლილია ლიტერატურა მის შესახებ და მისი რედაქტორობით გამოქვეყნებული შრომები.

Труд представляет собой биобиблиографию академика Академии наук Грузинской ССР, заслуженного деятеля науки доктора экономических наук, профессора И. С. Микеладзе. Биобиблиография охватывает материалы за 1927-1984 гг.

В нем дано обозрение жизни и деятелности выдающегося ученного.

В биобиблиографии значительное место занимает хронолого-алфавитный перечень трудов И. С. Микеладзе. Отельно перечислены литература о нем и труды, опубликованные под его редакцией.

ბიობიბლიოგრაფიული სერიის მთავარი სარედაქციო კოლეგია:
ა. აფაქიძე (მთავარი რედაქტორი), ჯ. ლომინაძე, ე. გამყრელიძე, მ. სალუქვაძე, გ. გველესიანი, მ. ზაალიშვილი, თ. ონიანი, ო. ნათიშვილი, გ. თევზაძე, რ. მეტრეველი, გ. ციციშვილი, ნ. ფირცხალავა (მდივანი), დ. კოლოტაური.

შემდგენლები: ლ. კიკუაშვილი, გ. მგელაძე-ბორჯაძე
რედაქტორი: ნ. ფირცხალავა
ბიობიბლიოგრაფიული რედაქტორი მ. ბარკავა

Главная редакционная коллегия биобиблиографической серии: А. М. Апакидзе (гл. редактор),Дж. Ломинадзе, И. П. Гамкрелидзе, М. Е. Салуквадзе, Г. Г. Гвелесиани, М. М. Заалишвили, Т. Н. Ониани, О. Г. Натишвилли, Г. В. Тевзадзе, Р. В. Метревели, Г. Ш. Цицишвили, Н. Д. Пирцхалава (секретарь), Д. Л. Колотаури.

Составители: Л. А. Кикуашвили, Г. В. Мгеладзе - Борджадзе
Редактор Н. Д. Пирцхалава
Биобиблиографический редактор М. И. Баркава

მ 4406000000
M607(06)2002

© „მეცნიერება“ 2002

ირაკლი მიქელაძე

(სამეცნიერო და საზოგადოებრივი მოღვაწეობის მოკლე მიმოხილვა)

ეკონომიკურ მეცნიერებათა დოქტორის, პროფესორის, მეცნიერების დამსახურებული მოღვაწის, საქართველოს მეცნიერებათა აკადემიის აკადემიკოსის ირაკლი სოლომონის ძე მიქელაძის მოღვაწეობა დიდი მრავალფეროვნებით ხასიათდება. იგი ავტორია მრავალი ათეული ნაშრომისა, რომლებიც ეძღვნება საქართველოს ეკონომიკის განვითარების აქტუალურ საკითხებს. ამ ნაშრომებმა დიდი როლი შეასრულა, ერთი მხრივ, საქართველოს ეკონომიკის განვითარების მიმართულებათა მიზანშეწონილი ვარიანტების შერჩევის საქმეში და, მეორე მხრივ, შექმნა საფუძველი ეკონომიკური მეცნიერების წინსვლისა და ქართველი ეკონომისტთა კადრების მომზადებისათვის.

ი. მიქელაძის მოღვაწეობა მარტო მეცნიერული მუშაობით არ ამოიწურებოდა. იგი მრავალი წლის მანძილზე მუშაობდა საქართველოს სახელმწიფო საგეგმო კომიტეტის საპასუხისმგებლო თანამდებობებზე და უშუალოდ მონაწილეობდა საქართველოს ეკონომიკის პრაქტიკული საკითხების გადაწყვეტაში. იგი მხურვალედ ეხმაურებოდა თანამედროვე აქტუალურ საკითხებს და ახალ მოვლენებს, რომელსაც საქართველოს ეკონომიკური ცხოვრება აყენებდა.

ი. მიქელაძე დაიბადა 1902 წლის 3 აგვისტოს, საქართველოში ცნობილი ინტელიგენტის ოჯახში. მისი მამა – სოლომონ გიორგის ძე მიქელაძე თავისი დროის დიდად განათლებული და პროგრესულად მოაზროვნე კაცი იყო, სპეციალობით იურისტი (დაამთავრა ოდესის უნივერსიტეტი). იგი ჯერ ქუთაისში და შემდგომ თბილისში

მოსამართლედ მუშაობდა. ამავე დროს ეწეოდა პედაგოგიურ მოღვაწეობას. 1906 წელს მან გამოაქვეყნა რუსულ ენაზე კანონმდებლობის მოკლე სახელმძღვანელო ვაჟთა გიმნაზიისათვის. გარდაიცვალა 1922 წელს. ირაკლი მიქელაძის დედა – იულია დავითის ასული ჩხეიძე – ასევე დიდად განათლებული ადამიანი იყო, ასწავლიდა მუსიკას და ეწეოდა აღმზრდელობით მუშაობას ქ. ქუთაისის სკოლებში.

ირაკლი სოლომონის ძე მიქელაძე 1919 წლამდე ქ. ქუთაისში სწავლობდა. შემდგომ იგი გადმოვიდა ქ. თბილისში და 1921 წელს დაამთავრა საშუალო სკოლა.

იმავე წელს მან სწავლა დაიწყო თბილისის სახელმწიფო უნივერსიტეტის სოციალურ-ეკონომიკურ ფაკულტეტზე, რომელიც 1926 წელს დაამთავრა.

1926-1929 წლებში მუშაობდა უფროსი ეკონომისტის თანამდებობაზე ამიერკავკასიის ვაჭრობის სახალხო კომისარიატში (1926-1927 წწ.), ინსტრუქტორად – ამიერკავკასიის ფინანსთა კომისარიატში (1927-1928 წწ.), უფროს ეკონომისტად – სავაჭრო ბირჟაში (1929 წ.).

1929-1977 წლებში საქართველოს სსრ სახელმწიფო საგეგმო კომიტეტში ჯერ განყოფილების გამგე (1954 წლამდე) იყო, ხოლო შემდეგ საგეგმო კომიტეტის თავმჯდომარის მოადგილე.

პრაქტიკული მუშაობის პარალელურად იგი ეწეოდა სამეცნიერო-პედაგოგიურ მოღვაწეობას. 1930-1960 წლებში იყო თბილისის სახელმწიფო უნივერსიტეტის ეკონომიკური ფაკულტეტის დეკანი, მრეწველობის ეკონომიკის კათედრის გამგე, სოციალისტური დაგეგმვისა და დარგობრივი ეკონომიკის კათედრის გამგე. თბილისის სახელმწიფო უნივერსიტეტში კითხულობდა ლექციებს მრეწველობის ეკონომიკაში, სახალხო მეურნეობის დაგეგმვაში, სამრეწველო საწარმოს ორგანიზაციასა და დაგეგმვაში.

ირაკლი მიქელაძე იყო თბილისის სახელმწიფო უნივერსიტეტის, მისი ეკონომიკური ფაკულტეტის, სახელმწიფო საგეგმო კომიტეტთან არსებული ეკონომიკისა და დაგეგმვის ინსტიტუტის, საქართველოს მეცნიერებათა აკადემიის ეკონომიკის ინსტიტუტის სამეცნიერო საბჭოების წევრი, აგრეთვე, საბჭოთა კავშირის მეცნიერებათა აკადემიასთან არსებულ ეკონომიკურ გამოკვლევებში მათემატიკური მეთოდების გამოყენების საქართველოს ტერიტორიული სექციის სამეცნიერო საბჭოს თავმჯდომარე.

1940 წელს მან დაიცვა საკანდიდატო, ხოლო 1960 წელს

სადოქტორო დისერტაცია. მიენიჭა პროფესორის, ხოლო 1962 წელს – საქართველოს სსრ მეცნიერების დამსახურებული მოღვაწის წოდება, 1969 წელს აირჩიეს საქართველოს სსრ მეცნიერებათა აკადემიის ნამდვილ წევრად.

ი. მიქელაძე თავისი მოღვაწეობის მანძილზე დაჯილდოვდა მედლებით – „კავკასიის დაცვისათვის", „1941-1945 წწ. დიდ სამამულო ომში შრომითი მამაცობისათვის" და ორი საპატიო ნიშნის ორდენით. 1972 წელს შრომისათვის: – „საბჭოთა საქართველოს ეკონომიკა" – მას, როგორც ამ ნაშრომის ერთ-ერთ ძირითად ავტორს, მიენიჭა საქართველოს სსრ სახელმწიფო პრემია.

ირაკლი მიქელაძე გარდაიცვალა 1984 წლის 23 აგვისტოს.

ეკონომიკის დარგში ი. ს. მიქელაძის მეცნიერული მოღვაწეობა მოიცავს მეტად მრავალფეროვან საქართველოს ეკონომიკის თითქმის ყველა სფეროს.

პირველ ყოვლისა, ი. მიქელაძის სპეციალური კვლევის საგანი იყო საქართველოს სახალხო მეურნეობის განვითარების მიმართულებანი. იგი დიდ ყურადღებას აქცევდა საქართველოს ბუნებრივი რესურსების გამოვლენისა და მათი ოპტიმალურად გამოყენების საკითხებს. აღსანიშნავია, რომ მან ჯერ კიდევ 1935 წელს დ. როდონაიასთან თანაავტორობით გამოსცა ნაშრომი „თეძმის ტუფი და მისი გამოყენება", 1940 წელს „საქართველოს სათბობის ბალანსი", შეიძლება ითქვას, რომ ყველა მის ნაშრომებში, რომელიც ეხება საქართველოს საწარმოო ძალების განლაგებას და მის ეკონომიკურ-გეოგრაფიულ დახასიათებას, პირველ პლანზე წამოწეულია რესურსების შეფასებისა და მათი მიზანშეწონილად გამოყენების საკითხები.

ი. მიქელაძის ყურადღების ცენტრში იყო საქართველოს ენერგეტიკული რესურსების შესწავლა და მათი გამოყენების ოპტიმალური ვარიანტების დასაბუთება, საქართველოს ელექტროფიკაციის გენერალური გეგმის შედგენის საკითხები, აქვეყნებდა შრომებს კაპიტალური მშენებლობის პრობლემებზე, სადაც სპეციალურად ეხებოდა საშენი მასალებით საქართველოს უზრუნველყოფას.

არ არის დარგობრივი ეკონომიკის თითქმის არცერთი მნიშვნელოვანი საკითხი, ი. მიქელაძის ყურადღების ობიექტი რომ არ გამხდარიყო: ფინანსები, პროდუქციის თვითღირებულების შემცირების გზების ძიება მრეწველობასა და მის ცალკეულ

დარგებში, შრომისნაყოფიერების ამაღლების პრობლემა, საქართველოს მრეწველობაში, სპეციალიზაცია და კოოპერირება საქართველოს მრეწველობაში, რეგიონთაშორისი, განსაკუთრებით კი ამიერკავკასიის რესპუბლიკებს შორის ეკონომიკური თანამშრომლობის პრობლემები, საქართველოში ელექტროტევად წარმოებათა განვითარების ეკონომიკური პირობები, საწარმოო ძალების განვითარებისა და განლაგების საკითხები, საქართველოს ელექტროფიკაციის გენერალური გეგმის შედგენის პრობლემები.

მიუხედავად ასეთი მრავალფეროვნებისა, მის შემოქმედებაში მაინც გამოიკვეთება რამდენიმე ძირითადი მიმართულება: საქართველოს ენერგეტიკული ბაზის შექმნა, საწარმოო ძალთა რაციონალური განლაგების განხორციელება და ამასთან დაკავშირებით სახალხო მეურნეობის ოპტიმალური დარგობრივი სტრუქტურის შექმნა. დიდი ყურადღების ღირსია მისი ნაშრომები, რომლებიც ეხება ტერიტორიული დაგეგმვის უაღრესად აქტუალური, თეორიული საკითხების განხილვას. შეიძლება ითქვას, რომ ი. მიქელაძე არის ტერიტორიული დაგეგმვისა და, საქართველოს ეროვნული მეურნეობის კომპლექსური განვითარების მეცნიერული მიმართულების მამათავარი. გავრცელებული აზრით, ი. მიქელაძე ყოფილი საბჭოთა კავშირის მასშტაბითაც კი პირველია იმ მკვლევართა შორის, რომლებიც სწავლობდნენ რეგიონალური დაგეგმვისა და რესპუბლიკებში სახალხო მეურნეობის კომპლექსური განვითარების საკითხებს.

განსაკუთრებით აღსანიშნავია ის გარემოება, რომ იმ დროს, როდესაც გაბატონებული იყო თვალსაზრისი დარგობრივი დაგეგმვის უპირატესობის შესახებ და პრაქტიკული დაგეგმვისა და მართვის მთელი პროცესი უპირატესად მხოლოდ დარგობრივი დაგეგმვის იდეას ემყარებოდა, პროფესორი ი. მიქელაძე გამოდიოდა ტერიტორიული დაგეგმვის სრულყოფისა და რეგიონთა სახალხო მეურნეობის კომპლექსური განვითარების აუცილებლობის პოზიციიდან, ე. ი. პოზიციიდან, რაც ასე აქტუალურია თანამედროვე პირობებში. მან 1959 წელს დაწერა შრომა „საქართველოს სახალხო მეურნეობის სპეციალიზაცია და კომპლექსური განვითარება". ეს ნაშრომი გამოქვეყნებული იყო თბილისის სახელმწიფო უნივერსიტეტის გამომცემლობის მიერ რუსულ ენაზე, ხოლო ხელმეორედ გამოიცა 1964 წელს მოსკოვში გამომცემლობა „მეცნიერების" მიერ აკადემიკოს ნეკრასოვის რედაქტორობით.

საკავშირო საგეგმო კომიტეტის საწარმოო ძალთა განვითარების განყოფილების უფროსი ვ. ფ. პავლენკო წერდა: «Вторым направлением, тесно связанным с рассмотренным и получившим широкое развитие после 1957 г., было исследование основных проблем развития и размещения производительных сил союзных республик и экономических районов, в частности специализации и комплексного развития их хозяйства, а также территориально-производственных связей. Работы в этом направлении развернулись как в центре, так и на местах. В 1959 г. вышла монография И. С. Микеладзе, положившая начало (ბაზი ჩემია-ქ. დ.) целой серии подобных работ по отдельным республикам и районам. В них содержался богатый, конкретный материал для территориального планирования» [1].

სპეციალიზაციისა და სახალხო მეურნეობის კომპლექსური განვითარების საკითხს მიქელაძე განიხილავს რეგიონთაშორისი ეკონომიკური კავშირების გაშლისა და განვითარების პრობლემასთან ერთად. 1962 წელს იგი წერს შრომას „ტერიტორიული დაგეგმვა და სარაიონთაშორისი სამეურნეო კავშირების სრულყოფა", 1968 წელს კი ჟურნალში – „საქართველოს სახალხო მეურნეობა" აქვეყნებს სტატიას „ტერიტორიული დაგეგმვის საკითხები". იმავე წელს რუსულ ენაზე მოსკოვის ჟურნალში „Плановое хозяйство" ქვეყნდება შრომა დარგობრივი და ტერიტორიული დაგეგმვის შესახებ. 1979 წელს რუსულ ენაზე ჟურნალში „ეკონომიკური თეორიები" მოთავსებულია მისი შრომა: „ტერიტორიული დაგეგმვის ზოგიერთი აქტუალური პრობლემა", 1980 წელს კი გამოქვეყნდა კაპიტალური ნაშრომი „ტერიტორიული დაგეგმვის პრობლემები".

ი. მიქელაძის ნაშრომებმა საყოველთაო აღიარება მოიპოვა. მათ შესახებ აზრი კარგად გამოიკვეთა ეკონომიკურ მეცნიერებათა დოქტორების, პროფესორების, საქართველოს სსრ მეცნიერების დამსახურებული მოღვაწეების გიორგი გველესიანისა და არჩილ გოკიელის მაღალ შეფასებებში. ისინი წერდნენ: „მიქელაძის ნაშრომთა შორის უნდა გამოიყოს მონოგრაფია „საქართველოს სსრ სახალხო მეურნეობის სპეციალიზაცია და კომპლექსური განვითარება", რომელშიც გამოკვლეულია საქართველოს მრეწველობისა და სოფლის მეურნეობის სპეციალიზაციის საკითხები, საქართველოს

[1] Павленко В. Ф. Территориальное планирование в СССР. Москва, 1975 г., стр. 77.

როლი შრომის საკავშირო სარაიონთაშორის დანაწილებაში, რაც რესპუბლიკის კომპლექსური განვითარების ამოცანებთან კავშირშია გაანალიზებული. ავტორი იხილავს დარგობრივ და რეგიონულ ფაქტორთა მოქმედებას და ასაბუთებს ტერიტორიული დაგეგმვის აუცილებლობას... საქართველოს სპეციალიზაციასა და კომპლექსურ განვითარებას ავტორი უკავშირებს სხვა რესპუბლიკებთან (მათ შორის, ამიერკავკასიის რესპუბლიკებთან) სამეურნეო კავშირების საფუძვლიან ანალიზს და განიხილავს ამ კავშირების რაციონალურობას. ნაშრომი დიდი რაოდენობის ფაქტობრივი მასალის ღრმა მეცნიერული განზოგადების საფუძველზეა აგებული. ი. მიქელაძის ამ ნაშრომის განსაკუთრებული მნიშვნელობა იმითაა გაპირობებული, რომ იგი წარმოადგენს საბჭოთა კავშირის ერთ-ერთი მოკავშირე რესპუბლიკის მაგალითზე სახალხო მეურნეობის სპეციალიზაციისა და კომპლექსური განვითარების შესწავლის პირველ ცდას".[1]

დიდია ირაკლი მიქელაძის ღვაწლი საქართველოს ენერგეტიკის განვითარების პრობლემათა შესწავლასა და დამუშავებაში.

ჯერ კიდევ 1929 წელს იგი წერს შრომას – „საქართველოს სსრის მრეწველობის ენერგეტიკული მეურნეობის რეკონსტრუქციის საკითხისათვის". ყველა შრომაში, რომელიც ეხება საქართველოს მრეწველობის განვითარებასა და საწარმოო ძალთა განლაგებას, სახალხო მეურნეობის განვითარების ძირითად საკითხებს, ყველგან პირველ პლანზე წამოწეულია ენერგეტიკული ბაზის შექმნისა და განვითარების პრობლემები.

ი. მიქელაძის ნაშრომებში განსაკუთრებით იკვეთება სახალხო მეურნეობის ინტენსიური განვითარების გზების დახასიათება. იგი დიდ ყურადღებას აქცევდა შრომისნაყოფიერების ამაღლებას, დანახარჯების შემცირების ფაქტორების გამოვლენას და მათ მოქმედებას მრეწველობის სხვადასხვა დარგებსა და მთელ სახალხო მეურნეობაში. 1941 წელს ჟურნალში „საქართველოს სოციალისტური მეურნეობა" დაიბეჭდა მისი სტატია „შრომის ნაყოფიერების აღმავლობა საქართველოს მრეწველობაში". 1948 წელს თბილისის სახელმწიფო უნივერსიტეტის შრომებში გამოაქვეყნა გამოკვლევა „საქართველოს ელექტროტევად საწარმოთა განვითარების ეკონომიკური პირობები"; 1959 წელს რუსულ ენაზე გამოვიდა მისი

[1] „საქართველოს სახალხო მეურნეობის გამოჩენილი მკვლევარი და საზოგადო მოღვაწე". თბილისის სახელმწიფო უნივერსიტეტის შრომები, ტ. 112, 1965 წ.

ნაშრომი – „სპეციალიზაცია და კოოპერირება, როგორც შრომის ნაყოფიერების ამაღლების ფაქტორი".

განსაკუთრებულ ყურადღებას იმსახურებს აკადემიკოსი ი. მიქელაძის შრომები, მიძღვნილი საქართველოს სახალხო მეურნეობის განვითარების პერსპექტივებისადმი, ომის შემდგომი ხუთწლედების მიხედვით. უდიდესი ყურადღება დაიმსახურა მის მიერ 1966 წელს გამოქვეყნებულმა ნაშრომმა: „საქართველოს სსრ სახალხო მეურნეობის განვითარების ტემპები და პროპორციები". ავტორი ამ ნაშრომში განსაკუთრებულ ყურადღებას აქცევდა იმ ღონისძიებათა სისტემის განხორციელების აუცილებლობას, რომელსაც უნდა უზრუნველეყო სახალხო მეურნეობის განვითარების ტემპების ოპტიმიზაცია. შრომაში ნათლადაა ნაჩვენები, რომ განვითარების ოპტიმალური ტემპების მიღწევისათვის აუცილებელია მრეწველობის დარგობრივი სტრუქტურის სრულყოფა, მატერიალური და შრომითი რესურსების რაციონალური გამოყენების პერსპექტივების განსაზღვრა, ერთობლივი საზოგადოებრივი პროდუქტისა და ეროვნული შემოსავლის სტრუქტურის დადგენა, ეროვნული შემოსავლის სტრუქტურის თავისებურებათა განსაზღვრა, საზოგადოებრივი შრომის ნაყოფიერების ზრდის ღონისძიებათა გათვალისწინება. ავტორის აზრით, საჭიროა ოპტიმალური პროპორციების მიღწევა არა მარტო მთლიანად საბჭოთა კავშირის სახალხო მეურნეობის კომპლექსის მასშტაბით, არამედ მოკავშირე რესპუბლიკების სახალხო მეურნეობათა კომპლექსების მიხედვითაც. ეს დებულება ტერიტორიული დაგეგმვის აქტიურობის აუცილებლობის პოზიციიდან გამომდინარეობს. როგორც ეს დებულება, ასევე ნაშრომის სხვა დებულებანიც სათანადო მეცნიერული სიღრმითაა შესრულებული. ი. მიქელაძის ამ ნაშრომმაც უაღრესად მაღალი შეფასება მიიღო.

აკად. ი. მიქელაძის მეცნიერულ ინტერესებში საქართველოს ეკონომიკური ისტორიის საკითხებიც შედიოდა: 1980 წელს საქართველოს მეცნიერებათა აკადემიის ჟურნალ „მაცნეში გამოქვეყნდა მისი ნაშრომი: „საქართველოს სსრ მძიმე მრეწველობის ზოგიერთ მსხვილ საწარმოთა შექმნის ისტორიიდან".

სამეცნიერო შრომების გამოცემასთან ერთად ი. მიქელაძე დიდი ყურადღებით ეკიდებოდა სხვათა შრომების რედაქციისა და რეცენზირების საქმეს. მას 200-ზე მეტი რეცენზია აქვს დაწერილი. ი. მიქელაძე ბევრჯერ ყოფილა ოფიციალური ოპონენტი საკანდიდატო და სადოქტორო დისერტაციებისა თბილისში, მოსკოვში, ერევანში,

ბაქოსა და სხვა ქალაქებში. მის ხელში გაუვლია ქართველი, სომეხი, აზერბაიჯანელი, რუსი, აგრეთვე, სხვა ეროვნებათა ავტორების საკვალიფიკაციო შრომებს.

ი. მიქელაძე მონაწილეობდა სამეცნიერო სესიებსა, კონფერენციებსა და სიმპოზიუმებში, როგორც საბჭოთა კავშირის სხვადასხვა ქალაქებში, ასევე საზღვარგარეთ. აღმოსავლეთმცოდნეობის საერთაშორისო კონგრესზე, რომელიც 1960 წელს მოსკოვში გაიმართა, მან წაიკითხა მოხსენება საქართველოს ეკონომიკისა და კულტურის შესახებ, რამაც დიდი ინტერესი გამოიწვია.

აკად. ი. მიქელაძის, ღვაწლის დახასიათებისას არ შეიძლება გვერდი ავუაროდ მისი, როგორც პედაგოგისა და ლექტორის განსაკუთრებულ ღირსებებს ეკონომისტთა მრავალ თაობაში, ალბათ არ მოიძებნება არცერთი მისი მოწაფე, განსაკუთრებული სითბოთი და პატივისცემით რომ არ იხსენებდეს მის ლექციებს, სადაც ნათლად ჩანდა პროფესიონალი ეკონომისტის ღრმა ცოდნა, უაღრესად ფართო ერუდიცია, უნარი თვითეულ სტუდენტამდე დაეყვანა ეკონომიკის რთული პრობლემების შინაარსი და რაც განსაკუთრებით აღსანიშნავია, მისი საოცრად მიმზიდველი დემოკრატიზმი.

სამეცნიერო-პედაგოგიურ მოღვაწეობასთან ერთად, დიდია ი. მიქელაძის ღვაწლი საქართველოს მრეწველობის უმნიშვნელოვანესი ობიექტების მშენებლობის ტექნიკურ ეკონომიკურ დასაბუთებათა საქმეში. მისი უშუალო მონაწილეობით ჩატარდა ელექტრო-მეტალურგიულ და ელექტრო-ტექნიკურ წარმოებათა, რუსთავის მეტალურგიულ, ქუთაისის საავტომობილო, აზოტოვანი სასუქების, ოჩამჩირის კერამიკული მილების ქარხნების და სხვა მნიშვნელოვანი ობიექტების ტექნიკურ-ეკონომიკური დასაბუთების შედგენის უმნიშვნელოვანესი სამუშაო.

ი. მიქელაძის სამეცნიერო, პედაგოგიურ, პრაქტიკულ და საზოგადოებრივ მოღვაწეობას ყოველთვის მაღალ შეფასებას აძლევდა საქართველოს და არა მარტო საქართველოს საზოგადოებრიობა და მისი ხსოვნა მარად დარჩება ჩვენი ხალხის ცნობიერებაში.

ქეთევან დადიანი

Ираклий Соломонович Микеладзе

(Краткий обзор научной и общественной деятельности)

Деятельность доктора экономических наук, профессора,заслуженного деятеля науки, академика Академии наук Грузинской ССР И.С.Микеладзе весьма разнообразна. Он является автором нескольких десятков трудов, посвященных актуальным и болезненным вопросам развития экономики Грузии. Работы И.С.Микеладзе сыграли значительную роль, с одной стороны, в определении выбора целесообразных вариантов направлений развития экономики Грузии, а с другой - создали основу для совершенствования экономической науки Грузии и подготонки для республики специалистов-экономистов.

Деятельность И.С. Микеладзе не ограничивалась научной работой. Он в течение длительного периода работал на ответственных должностях в Государственной плановой комиссии Грузии и принимал непосредственное участие в решении практических вопросов развития экономики Грузии. Он горячо отзывался на все новые явления хозяйственной жизни Грузии и занимал решительную позицию в обсуждении актуальных вопросов современности, выдвигаемых экономической жизнью Грузии.

И.С. Микеладзе родился в 1902 году 3 августа в семье видного грузинского интеллигента. Его отец - Соломон Георгиевич Микеладзе был весьма образованным и прогрессивным человеком своего времени. Он по специальности юрист (окончил Одесский университет), работал следователем вначале в гор. Кутаиси, а затем в Тбилиси. Одновременно он занимался педагогической деятельностью. В 1906 году для мужских гимназий им опубликован на русском языке краткий курс по законодательству.

Мать И.С. Микеладзе, Юлия Давыдовна Чхеидзе, также была весьма образованным человеком. Она преподавала музыку и занималась воспитательной работой в школах гор.Кутаиси.

И. С. Микеладзе до 1919 года учился в г. Кутаиси. Затем он переезжает в г. Тбилиси и в 1921 году заканчивает Тбилисскую среднюю школу.

В том же году он поступает на социально-экономический факултет Тбилисского государственного университета. Окончил его в 1926 году.

В 1926-1929 гг. он работает на должности старшего экономиста в Закавказском народном комиссариате торговли (1926-1927 гг.), инструктором в Закавказском комиссариате финансов (1927-1928 гг.), старшим экономистом в Торговой бирже (1929 г.). В 1929-1954 гг. И.С. Микеладзе работает заведующим отделом Госплана ГССР, а в 1956-1977 гг. заместителем председателя Государственной плановой комиссии Грузии.

Наряду с практической работой он занимается научно-педагогической деятельностью. В 1930-1960 гг. он занимает должность декана экономического факультета Тбилисского государственного университета, заведующего кафедрой экономики промышленности, заведующего кафедрой социалистического планирования отраслевой экономики. В период работы в Тбилисском государственном университете читает лекции по таким экономическим дисциплинам, как экономика промышленности; планирование народного хозяйства; организация и планирование промышленного предприятия.

Одновременно проф. И.С. Микеладзе был членом научных советов: Тбилисского государственного университета; экономического факультета этого же университета; Института планирования и управления при Госплане Грузинской ССР; Института экономики Академий наук Грузинской ССР. Вместе с тем он работал председателем территориальной секции Научного совета использования математики в научных исследованиях при Академии наук Союза ССР.

В 1940 году он защитил кандидатскую диссертацию, а в 1960 - диссертацию на соискание ученой степени доктора экономических наук. Позднее ему было присвоено звание профессора.

И.С. Микеладзе в течение своей долгой деятельности награжден: в 1944 г. - медалью "За оборону Кавказа"; в 1945 г. - медалью "За доблестный труд в Великой Отечественной войне 1941-1945 гг."; в 1962 г.

ему было присуждено звание заслуженного деятеля науки Грузинской ССР; в 1967 г. он был награжден орденом "Знак почета"; в 1969 г. избран академиком Академии наук Грузинской ССР, а в 1972 году за труд " Экономика Советской Грузии" ему была присуждена Государственная премия Грузинской ССР.

И.С. Микеладзе скончался 23 августа 1984 года.

Деятельность проф. И.С. Микеладзе в области экономической науки носит весьма разнообразный характер. Прежде всего необходимо отметить, что предметом специальных исследований И. Микеладзе является изучение направлений развития народного хозяйства Грузинской ССР, вопрос о том по какому пути должна развиваться экономика Грузии. Поэтому И.С.Микеладзе уделял особое внимание вопросам выявления естественных ресурсов Грузии и их оптимального использования. Примечательно, что уже в 1935 году он в соавторстве с Д. Родоная пишет специальную работу: "Вопросы использования тедзамского туфа", а в 1940 году работу, посвященную топливному балансу Грузии". Вместе с тем во всех своих работах, посвященных проблемам развития и размещения производительных сил Грузии, ее эконом-географической характеристике, на первый план выступают вопросы оценки природных ресурсов и их целесообразного использования. В центре его внимания было изучение энергетических ресурсов республики и обоснование оптимальных вариантов их использования. Он издает работы по проблемам капитального строительства, где специально касается вопросов обеспечения Грузии строительными материалами.

Можно с полной уверенностью утверждать, что в отраслевой экономике нет ни одного заслуживающего внимания вопроса, который не стал бы предметом пристального внимания И.С. Микеладзе: финансы; изучение путей снижения себестоимости продукции в промышленности в целом и по отдельным ее отраслям; проблемы повышения производительности труда; основные пути развития народного хозяйства Грузинской ССР; специализация и кооперирование в промышленности; межрегиональные экономические связи, в частности, вопросы экономического сотрудничества республик Закавказья; экономико-географическая характеристика промышленности Грузии; экономические условия развития в Грузии электроемких производств; технико-экономический обзор промышленности Грузии; вопросы развития и размещения производительных сил Грузии; проблемы составления генерального плана

электрификации Грузии. Все эти вопросы являются предметом изучения И.С. Микеладзе.

Несмотря на такое разнообразие проблем в его творчестве, все же выделяются несколько основных направлений исследований; вопросы, связанные с созданием энергетической базы Грузии, проблемы рационального размещения производительных сил и связанные с этим вопросы обеспечения оптимальной структуры народного хозяйства. Особого внимания заслуживают работы, посвященные весьма актуальным теоретическим вопросам территориального планирования. Можно утверждать, что И.С. Микеладзе является первым исследователем, который положил начало научному направлению по изучению в Грузии вопросов территориального направления и комплексного развития народного хозяйства. По распространенному мнению, И.С.Микеладзе даже в масштабе СССР является первым среди тех исследователей, которые привлекли внимание к изучению вопросов регионального планирования и комплексного развития народного хозяйства республик.

Особо следует отметить, что в то время, когда господствовали идеи, доказывающие преимущества отраслевого планирования и практически весь процесс отраслевого планирования и управления направлялся в соответствии с указанной позицией, проф. И.С.Микеладзе исходил из позиции необходимости совершенствования территориального планирования и комплексного развития регионов страны, т.е. из той позиции, которая столь актуальна в современных условиях. Он в 1959 году написал работу "Специализация и комплексное развитие народного хозяйства Грузинской ССР". Эта работа была издана на русском языке Тбилисским государственным университетом, а в 1964 году та же работа переиздана в Москве издательством "Наука" под редакцией академика Некрасова.

Начальник отдела размещения производительных сил Планового комитета СССР В.Ф.Павленко писал: "Вторым направлением, тесно связанным с рассмотренным и получившим широкое развитие после 1957 года, было исследование основных проблем развития и размещения производительных сил союзных республик и экономических районов, в частности, специализации и комплексного развития их хозяйства, а также территориально-производственных связей. Работы в этом направлении развернулись как в центре, так и на местах. В 1959 году вышла монография И.С.Микеладзе, положившая начало (подч.мною -

К.Д.) целой серии подобных работ по отдельным республикам и районам. В них содержался богатый конкретный материал для территориального планирования"[1].

Вопросы специализации и комплексного развития народного хозяйства И.С.Микеладзе рассматривает в связи с проблемой развития и расширения межрегиональных экономических связей. В 1962 г. он пишет труд: "Территориальное планирование и совершенствование межрегиональных экономических связей", в 1968 г. журнал "Народное хозяйство Грузии" печатает статью "Вопросы территориального планирования". В том же году в Москве журнал "Плановое хозяйство" помещает статью И.С.Микеладзе о территориальном и отраслевом планировании, в 1979 г. в журнале "Экономические науки" на русском языке издается его работа "Некоторые актуальные проблемы территориального планирования", а в 1980 г. издается его капитальный труд "Проблемы территориального планирования".

Этот труд имел большой успех и общее мнение об этой книге нашло свое отражение в той оценке, которую указанной работе дают: доктор экономических наук, профессор, заслуженный деятель науки Грузинской ССР, лауреат Государственной премии Георгий Гвелесиани и доктор экономических наук, профессор, заслуженный деятель науки Грузинской ССР Арчил Гокиели. Они считают, что ... "среди трудов И.С.Микеладзе необходимо выделить монографию "Специализация и комплексное развитие народного хозяйства Грузинской ССР", в которой исследованы вопросы специализации промышленности и сельского хозяйства Грузинской ССР, роль Грузии во всесоюзном разделении труда. Эти вопросы проанализированы в связи с задачами комплексного развития народного хозяйства республики. Автор рассматривает действие факторов отраслевых и региональных и обосновывает необходимость территориального планирования .... Вопросы специализации и комплексного развития Грузинской ССР автор увязывает с глубоким анализом экономических связей с другими республиками и, в первую очередь, с республиками Закавказья ... Работа построена на основе глубокого научного обобщения большого количества фактического материала. Особое значение данной работы И. Микеладзе предопределяется тем, что она представляет собой первую попытку изучения пробле-

[1] Павленко В. Ф. Территориальное планирование в СССР. Москва, 1975 г. стр. 77

мы специализации и комплексного развития народного хозяйства на примере одной союзной республики".

Особенно велики заслуги акад. И.С. Микеладзе в изучении и разработке вопросов развития энергетики Грузии. Еще в 1929 г. он пишет работу :"Вопросы реконструкции энергетического хозяйства Грузии". Во всех работах, касающихся развития промышленности Грузинской ССР, вопросов размещения производительных сил, основных вопросов развития народного хозяйства Грузии,предметом специального анализа являются проблемы,связанные с созданием и развитием энергетической базы хозяйства Грузии.

В работах И.С. Микеладзе особо выделяется характеристика интенсивных путей развития народного хозяйства. Он особое внимание уделяет вопросам повышения производительности труда, выявлению факторов снижения затрат, их действию в разных отраслях промышленности и в целом в народном хозяйстве. В 1941 г. в журнале "Социалистическое хозяйство Грузии" публикуется его статья "Производительность труда в промышленности Грузии". В 1948 г. в "Трудах государственного университета" помещена статья "Экономические условия развития электроемких предприятий Грузии", в 1959 г. на русском языке выходит его труд "Специализация и кооперирование как фактор повышения производительности труда".

Особого внимания заслуживают работы И.С. Микеладзе, посвященные перспективам развития народного хозяйства Грузии. В 1949 г. издается труд: "Народное хозяйство Грузинской ССР в новой Сталинской пятилетке"; в 1956 г. - "Народное хозяйство Грузии в шестой пятилетке (1956-1960 гг.)"; в 1959 г. - "Развитие народного хозяйства Грузии (1959-1965 гг.)"; в 1967 г. -"Народное хозяйство Грузии в новой пятилетке (1966-1970 гг.)". Особое внимание общественности привлек его труд, опубликованный 1966 г.,"Темпы и пропорции развития народного хозяйства Грузии". В этой работе автор особое внимание уделяет осуществлению той системы мероприятий, которые должны обеспечить оптимизацию темпов развития народного хозяйства. В ней совершенно ясно показано, что для осуществления оптимальных темпов развития необходимо совершенствование отраслевой структуры промышленности, определение перспектив рационального использования материальных и трудовых ресурсов, установление структуры совокупного общественного продукта и национального дохода республики.

определение особенностей структуры национального дохода, выработка мероприятий, направленных на рост производительности труда.

По мнению автора,оптимальные темпы должны быть достигнуты не только по народнохозяйственному комплексу Союза ССР, но и по народнохозяйственному комплексу отдельных республик. Это положение основывается на позиции необходимости оптимизации роли территориального планирования. Как это, так и другие положения, высказанные в данной работе, обосновываются на высоком теоретическом уровне и обладают соответствующей научной глубиной.

Указанная работа акад. И.С.Микеладзе также получила весьма высокую оценку.

Акад. И. С. Микеладзе не оставил без внимания и вопросы экономической истории. В 1980 г. в органе Академии наук Грузии "Мацне" он публикует работу: "Из истории создания некоторых предприятий тяжелой промышленности Грузии".

Наряду с изданием своих научных трудов И.С. Микеладзе с большим вниманием относится к редактированию и рецензированию работ других исследователей. Его перу принадлежат свыше 200 рецензий. Акад. И.С.Микеладзе часто выступал в качестве официального оппонента при защите кандидатских и докторских диссертаций. Через его руки прошли квалификационные работы авторов из Грузии, Армении, Азербайджана, России и других республик. Он неоднократно выступал при защите диссертаций разных специалистов-экономистов в Тбилиси, Москве, Ереване, Баку и других городах.

И.С. Микеладзе участвовал в научных сессиях, конференциях и симпозиумах как в городах Советского Союза, так и за рубежом. На международной конференции востоковедов, состоявшеся в 1960 г. в Москве, он выступил с докладом о подъеме экономики и культуры Грузии. Доклад этот получил большое признание.

При характеристике заслуг акад. И.С. Микеладзе нельзя оставлять без внимания его особые качества как педагога и лектора. Среди многих поколений экономистов Грузии нельзя будет найти ни одного его студента, не вспоминающего с особой теплотой его лекции, в которых с предельной ясностью проявлялись глубокие знания профессионала-экономиста, широкая эрудиция, способность довести до каждого студента содержание сложных проблем экономики и, что особо следует отметить, его крайне привлекательный демократизм.

Наряду с научной и педагогической деятельностью весьма велики заслуги акад. И.С. Микеладзе в деле технико-экономического обоснования строительства важнейших объектов Грузии. Он непосредственно участвовал в составлении технико-экономических обоснований Рустави металлургического завода, электрометаллургического производства, электротехнических производств, Кутаисского автомобильного завода, завода азотных удобрений, керамического завода в г. Очамчира, и других наиболее значительных объектов.

Научную, педагогическую, практическую и общественную деятельность акад. И.С. Микеладзе весьма высоко ценила общественность Грузии, а также многих республик Советского Союза, и память о нем вечно будет жива в сознании народа.

Дадиани К.М.

Irakli S. Mikeladze

(A Short Review of Scientific and Social Activities)

The work of Professor I.Mikeladze, Sc.(economics), Honoured Scientist, Member of the GSSR Academy of Sciences, was highly versatile. He is the author of several dozens of studies devoted to urgent and painful problems of the development of Georgian economy. His studies played major role in determining the expedient directions of development of Georgian economy and created the basis for the perfection of Georgian economic science and training professional economists for the republic.

Mikeladze's activity was not limited to scientific studies. For a long period of time he held various executive posts in Georgian State planning Comission and took an active part in solving practical issues of the development of Georgian economy. He was responsive to all new occurences in the economic life of Georgia and took a decisive stand in discussions of urgent problems of contemporaneity posed by the republic's economic life.

I. Mikeladze was born on 3 August 1902 into a family of a distinguished Georgian intellectual. His father, Solomon Mikeladze, was a well-educated and progressive man of his time. He was a lawyer(a graduate of Odessa University) and worked as a judge, first in Kutaisi, and then in Tbilisi. At the same time he engaged in pedagogical activities. In 1906 he published a short manual on legislation for boys schools. He died in 1922.

Mikeladze's mother, Julia Chkheidze, was also a highly educated person. She taught music and took part in the educational life of Kutaisi schools

Mikeladze studied in Kutaisi till 1919. Then he moved to Tbilisi where he finished a secondary school in 1921. In the same year he entered the social-economic department of Tbilisi State University, graduating in 1926.

In 1926-1929 Mikeladze worked: as a senior economist at Transcaucasian People's Commisariat of Trade (1926-1927), as an instructor at Transcaucasian Commisariat of Finances (1927-1928), as a senior economist at the Trade Exchange (1929). In 1929-1954 Mikeladze headed a department and in 1956-1977 was a vice-chairman at the GSSR State Planning Committee.

Along with practical work, he engaged in scientific-pedagogical work. In 1930-1960 he was Dean of the economics department and headed the Chair of Socialist Planning and Trade Economy at Tbilisi State University,

During his work at Tbilisi State University he delivered a course of lectures in such economic subjects as the economics of industry, national economy planning, organization and planning of industrial enterprises.

At the same time Prof. Mikeladze was a member of scientific councils: of Tbilisi State University; the economic department of the same University; of the Institute of Planning and Management attached to the state Planning Committee of the GSSR; Institute of Economics Acad. Sc., Georgian SSR. Simultaneously he worked as Chairman of the Territorial Section of the Academic Council for Use of Mathematics in Scientific Studies at the USSR Academy of Sciences.

In 1940 Mikeladze defended his candidate's thesis and in 1960 doctoral dissertation. Later he was granted the academic degree of professor.

During his long life Mikeladze was decorated with: the medal "For Valiant Labour During the Great Patriotic War 1941-1945" (1945) ,medal "For the Defence of the Caucasia" (1944), In 1962 the title of Honoured Scientist of the Georgian SSR was conferred on him. Mikeladze was decorated with two orders the "Badge of Honour" (1946 and1966). the"Order of the Red Banner" (1971), and the" Order of Friendship Among Nations" (1982). He was elected Member of the Georgian SSR Academy of Sciences in 1969. In 1972 for his work "The Economy of Soviet Georgia" he was awarded the State Prize of the GSSR.

He died on 23 August 1984.

Prof. Mikeladze's contribution to economic science is quite versatile. Primarily, note should be taken of the fact that Mikeladze's special studies were focused on the directions of the development of the GSSR national economy. Therefore he gave particular consideration to

problems of the identification and optimum utilization of the natural resources of Georgia. It is remarkable that already in 1935 Mikeladze, in collaboration with D. Rodonaia, wrote a significant study, "Questions of the Utilization of Tedzami Tufa". In 1940 he wrote an article about the fuel balance of Georgia. In all his studies devoted to problems of the development and distribution of the productive forces of Georgia and the economic-geographical characterization of the country, the assessment and expedient utilization of natural resources are central. Mikeladze focused his attention on the investigation of the power resources of the republic and finding the best ways of their utilization. He published several works on problems of capital construction, in which special attention is given to the problems of supplying Georgia with building materials.

Not a single important issue in the country's economy escaped Mikeladze's attention: finances, ways of cutting production costs in the entire industry and in its branches, problems of raising labour productivity, basic directions of the development of the national economy of Georgia, specialization and cooperation in industry, interregional economic relations of the Transcaucasian republics, economic-geographical characterization of Georgian industry, technical - economic survey of Georgian industry, problems connected with the development and distribution of the productive forces, problems of working out a general plan of electrification of Georgia, etc.

Despite such diversity of problems in his scientific work, several basic directions of research can be singled out: problems connected with the creation of the power base in Georgia, rational distribution of the productive forces and related questions of securing the optimum structure of the national economy. Special note should be taken of his studies of urgent theoretical problems of territorial planning. Mikeladze was the first scientist to start scientific research in Georgia on problems of the territorial direction and complex development of the national economy. He was one of the first researchers, even on the USSR scale, who drew attention to the study of problems of regional planning and complex development of the national economy of the republic.

It should be specially noted that at the time when views arguing the advantages of branch planning prevailed and practically the whole

process of branch planning and management was directed from this position, Prof. Mikeladze proceeded from the assumption that it was essential to perfect territorial planning and complex development of regions,i.e. from a position which is so urgent today. In 1959 Mikeladze wrote a study entitled: "Specialization and Complex Development of the National Economy of Georgian SSR", which was published in Russian by Tbilisi State University. In 1964 it was reprinted in Moscow by "Nauka" publishers,edited by Acad. Nekrasov.

V. Pavlenko, head of the department of the distribution of productive forces of the USSR Planning Committee, wrote:" The second direction,closely connected with the one considered and widely accepted after 1957, was investigation of the basic problems of development and distribution of productive forces of the Union republics and economic regions, in particular, of the specialization and complex development of their economy, and territorial-production ties as well. Work in this direction was placed on a broad footing in the centre as well as in the provinces. I.Mikeladze's monograph published in 1959 initiated a series of similar studies in separate republics and regions. They contained rich, concrete material for territorial planning".[1]

I.Mkeladze considers the problems of specialization and complex development of the national economy in connection with the problem of development and expansion of interregional economic links. In 1962 he wrote an essay - "Territorial Planning and Perfection of Interregional Economic Ties", in 1968 the journal "National Economy of Georgia" published his paper, "Problems of Territorial Planning". In the same year Mikeladze's paper on territorial and branch planning was published in Moscow. In 1979 the journal 'Economic Theories" published his essay "Several Urgent Problems of Territorial Planning". I.Mikeladze 's capital study "Problems of Territorial Planning" was published in 1980.

This book was very successful and the general opinion about it is expressed in the appraisal given by DSc. (Economics) Prof. G.Gvelesiani and Honoured Scientist and DSc.(Econ.)Prof.A.Gokieli They believe that "among Mikeladze's works the most notable is the monograph "Specialization and Complex Development of the National

---

[1] V.F. Pavlenko, Territorial Planning in the USSR, Moscow, 1975, P.77/In Russian/.

Economy of the Georgian SSR", in which problems of specialization of Georgian industry and agriculture as well as the role of Georgia in the All-Union division of labour are analyzed. These issues are investigated in connection with problems of the complex development of the republic's national economy. The author considers the operation of branch and regional factors and argues the necessity of territorial planning... The author relates the problems of specialization and complex development of the Georgian SSR with other republics and mainly with Transcaucasian republics... The study is based on a deep scientific generalization of vast factual material. The special significance of the given work lies in the fact that it is the first attemt at analysing problems of specialization and complex development of national economy, with the example of one republic as a model."

Mikeladze's contribution to the study of problems of the development of power in Georgia is considerable. As far back as 1929 he authored study Problems of Reconstruction of Power Economy in Georgia. In all his studies the development of industry in Georgia, problems of distribution of productive forces, basic problems of the development of the Georgian national economy problems connected with the creation and development of the power base of the Georgian economy form the subject to special analysis.

In Mikeladze 's studies attention is focused on the characterization of intensive ways of development of the national economy,viz. problems of raising the productivity of labour, identification of factors of cutting production costs, operation of the factors in different branches of industry and in the national economy. In 1941 the journal "Socialist Economy of Georgia" published Mikeladze's paper "Labour Productivity in the Industry of Georgia.". In 1948 in the Proceedings of Tbilisi State University his paper "Economic Conditions of Developing Electro-capacity Enterprises in Georgia" was published. In 1959 Mikeladze published his study, "Specialization and Cooperation as a Factor of Raising the Productivity of Labour".

Mikeladze 's studies of the prospects of development of the national economy of Georgia are worth of special notice. In 1949 he published the study "The national Economy of the Georgian SSR in the New Five-Year Plan", in 1956 "The National Economy of Georgia in the Sixth

Five-Year Plan (1956-1960)", in 1959 "The Development of the Georgian National Economy (1959-1965)", in 1967 "The Georgian National Economy in the New Five-Year Plan (1966-1970)".

Mikeladze 's study: "The Rates and Ratios of the Development of the Georgian National Economy" (published in 1966) attracted special attention of the public. In it the author gives special consideration to the implementation measures that must ensure optimization of the rates of development of the national economy. It is shown that to ensure optimum rates of development it is necessary to perfect the branch structure of industry, to determine the prospects of a rational utilization of material and labour resources, to determine the structure of the aggregate product and republic's revenue to work out measures directed at raising the productivity of labour. In author's view, optimum rates should be reached not only in the national economic complex of the USSR but in the national economic complexes of the individual republics. This thesis is based on the idea of the necessary optimization of territorial planning. This and other theses of the given work are founded on a high theoretical level and corresponding scientific depth,hence the high appreciation it received.

Mikeladze did not leave without attention questions of economic history. In 1980 he published his study: "On the History of the Creation of some Heavy Industry Enterprises in Georgia" in the journal "Matsne".

Along with the publication of his studies, Mikeladze gave special attention to the editing and reviewing of other researcher's works. More than 200 reviews belong to him. Acad. I. Mikeladze often served as an official opponent at the defence of Doctoral and Candidate's theses from Georgia, Armenia, Azerbaijan, Russia and other republics in defferent cities of the USSR.

He took part in scientific sessions, conferences and symposiums in the USSR and abroad. His paper on the development of the economy and culture of Georgia, presented at the 1960 International Conference of Orientalists in Moscow, was highly successful.

While speaking about Mikeladze, his special qualities as a teacher and lecturer cannot be overlooked. One can hardly find a former student of his who does not cherish warm memories about Mikeladze and his lectures - so full of deep professional knowledge, wide erudition, ability

to convey complicated problems of economy to every listener and his striking democratism.

Along with his scientific and pedagogical activities, Mikeladze contributed much to the technical and economic grounding of the construction of major plants in Georgia. He participated in working out the technical-economic basis of Rustavi Metallurgical Works, electro-metallurgical production, electro-technical enterprises, Kutaisi Motor Works, Nitrogen Fertilizers Plant, of the Ceramic Factory in Ochumchire, etc.

Acad. Mikeladze 's scientific, pedagogical, practical and social activities were highly appreciated by Georgian society and in other republics. He has left fond memories of himself.

K. Dadiani

ირაკლი მიქელაძის ცხოვრებისა და მოღვაწეობის ძირითადი თარიღები

1902 წ. 3 აგვისტოს დაიბადა ქ. ერევანში.
1919 წლამდე სწავლობდა ქ. ქუთაისში.
1921 წ. დაამთავრა საშუალო სკოლა ქ. თბილისში.
1921-1926 წწ. სწავლობდა თბილისის სახელმწიფო უნივერსიტეტის სოციალურ-ეკონომიკურ ფაკულტეტზე.
1926-1927 წწ. ამიერკავკასიის საშინაო ვაჭრობის სახალხო კომისარიატის მთავარი ეკონომისტია.
1928 წ. საქართველოს ცენტრალურ სტატისტიკურ სამმართველოს მთავარი ეკონომისტია.
1929 წ. სასაქონლო ბირჟის მთავარი ეკონომისტია.
1929-1954 წწ. საქართველოს სახელმწიფო საგეგმო კომიტეტის განყოფილების გამგეა.
1930-1960 წწ. თბილისის სახელმწიფო უნივერსიტეტის დოცენტი, პროფესორი, კათედრის გამგე და ფაკულტეტის დეკანია.
1936-1970 წწ. ხელმძღვანელობდა თბილისის სახელმწიფო უნივერსიტეტის ეკონომიკური ფაკულტეტის სოციალისტური დაგეგმვისა და დარგობრივი ეკონომიკის კათედრას.
1940 წ. დაიცვა საკანდიდატო დისერტაცია თემაზე „საქართველოს სსრ ელექტროენერგეტიკული მეურნეობის ძირითადი საკითხები".
1944 წ. დაჯილდოვდა მედლით „კავკასიის დაცვისათვის".
1945 წ. დაჯილდოვდა მედლით „მამაცური შრომისათვის დიდ სამამულო ომში 1941-1945 წწ".
1946 წ. დაჯილდოვდა „საპატიო ნიშნის ორდენით".
1954-1956 წწ. თბილისის სახელმწიფო უნივერსიტეტის ეკონომიკური ფაკულტეტის დეკანია.

1956-1977 წწ. საქართველოს სახელმწიფო საგეგმო კომისიის თავმჯდომარის მოადგილეა.

1960 წ. დაიცვა დისერტაცია ეკონომიკურ მეცნიერებათა დოქტორის სამეცნიერო ხარისხის მოსაპოვებლად.

1961 წ. თბილისის სახელმწიფო უნივერსიტეტის ეკონომიკური ფაკულტეტის მრეწველობისა და სოფლის მეურნეობის ეკონომიკის კათედრის გამგეა.

1962 წ. მიენიჭა „საქართველოს სსრ მეცნიერების დამსახურებული მოღვაწის“ საპატიო წოდება.

1966 წ. დაჯილდოვდა „საპატიო ნიშნის ორდენით“.

1969 წ. დეკემბერში აირჩიეს საქართველოს მეცნიერებათა აკადემიის ნამდვილ წევრად.

1971 წ. დაჯილდოვდა „შრომის წითელი დროშის ორდენით“.

1972 წ. მიენიჭა საქართველოს სსრ სახელმწიფო პრემია შრომისათვის „საბჭოთა საქართველოს ეკონომიკა“.

1982 წ. დაჯილდოვდა „ხალხთა მეგობრობის ორდენით“.

1984 წ. 23 აგვისტოს გარდაიცვალა.

ОСНОВНЫЕ ДАТЫ ЖИЗНИ И ДЕЯТЕЛЬНОСТИ И. С. МИКЕЛАДЗЕ

1902 г. 3 августа родился в г. Ереване.
1919 г. Учился в г.Кутаиси.
1921 г. Окончил среднюю школу в г.Тбилиси.
1921-1926 гг. Учился на социально-экономическом факультете Тбилисского государственного университета.
1926-1927 гг. Старший экономист ЗакНКВторговли.
1928 г. Старший экономист ЦСУ Грузинской ССР.
1929 г. Старший экономист Товарной биржи.
1929-1954 гг. Начальник отдела Госплана Грузинской ССР.
1930-1960 гг. Декан факультета, зав.кафедрой, доцент, профессор Тбилисского госуниверситета.
1936-1970 гг. Заведовал кафедрой социалистического планирования отраслевой экономики экономического факультета Тбилисского госуниверситета.
1940 г. Защитил кандидатскую диссертацию на тему "Основные вопросы электроэнергетического хозяйства Грузинской ССР".
1944 г. Награжден медалью "За оборону Кавказа".
1945 г. Награжден медалью "За доблестный труд в Великой Отечественной войне 1941-1945 гг."
1946 г. Награжден орденом "Знак Почета".
1954-1956 гг. Декан экономического факультета Тбилисского госуниверситета.
1956-1977 гг. Заместитель Председателя Госплана Совета Министров Грузинской ССР.
1960 г. Защитил диссертацию на степень доктора экономических наук.
1961 г. Профессор кафедры экономики промышленности и сельского хозяйства экономического факультета Тбилисского госуниверситета.

1962 г. Присвоено почетное звание "Заслуженный деятель науки Грузинской ССР".

1966 г. Награжден орденом "Знак Почета".

1969 г. В декабре был избран действительным членом Академии наук Грузинской ССР.

1971 г. Награжден орденом "Трудового Красного Знамени".

1972 г. Присуждена Государственная премия Грузинской ССР за труд "Экономика Советской Грузии".

1082 г. Награжден орденом "Дружбы народов"

1984 г. 23 августа скончался.

ირაკლი მიქელაძის შრომები
Труды И. С. Микеладзе

1927

1. საქართველოს მრეწველობის რენტაბელობის საკითხისათვის // საქ. ეკონომისტი. – 1927. – № 5. – გვ. 44-48.

К вопросу о рентабельности промышленности Грузии // Сакартвелос экономисти. – 1927.- № 5. – С. 44-48.

2. საქართველოს მრეწველობის ფინანსური მდგომარეობა // საქ. ეკონომისტი. – 1927. – № 11-12. – გვ. 55-67.

Финансовое положение промышленности Грузии // Сакартвелос экономисти. – 1927. - № 11-12. – С. 55-67.

3. საქართველოს მრეწველობის ფინანსური წყაროები 1926/27 წლები // საქ. ეკონომისტი. – 1927. – № 1-2. – გვ. 187-195.

Финансовые источники промышленности Грузии в 1926/27 гг. // Сакартвелос экономисти. - 1927. - № 1-2. – С. 187-195.

1928

4. პროდუქციის თვითღირებულების დინამიკა საქართველოს მრეწველობის მთავარ დარგებში // საქ. ეკონომისტი. – 1928. – № 11-12. - გვ. 63-70.

Динамика себестоимости продукции в главных отраслях грузинской промышленности. // Сакартвелос экономисти. – 1928. - № 11-12. – С. 63-70.

5. საბითუმო ვაჭრობა 1927-1928 წლებში // საქ. ეკონომისტი. – 1928. – № 9-10. - გვ. 131-133.

Оптовая торговля в 1927-1928 гг. // Сакартвелос экономисти. – 1928. - № 9-10. – С. 131-133.

6. სამრეწველო მშენებლობა საქართველოში // საქ. ეკონომისტი. – 1928. – № 5. – გვ. 47-61.

Промышленное строительство в Грузии // Сакартвелос экономисти. – 1928. - № 5. – С. 47-61

7. Оптовая торговля в 1927 – 1928 гг. // Экономист Грузии. – 1928. - № 4-8. С. 117-119.

1929

8. საქართველოს მრეწველობის ხუთწლიანი გეგმის რიცხობრივი **მხარის** დახასიათებისათვის // საქ. ეკონომისტი. – 1929. – № 4. – გვ. 13-21.

К характеристике цифровой стороны пятилетнего плана **промышленности** Грузии // Сакартвелос экономисти. – 1929. - № 4. – С. 13-21.

9. საქართველოს სსრ-ის მრეწველობის ენერგეტიკული რეკონსტრუ-**ქციის** საკითხისათვის // საქ. ეკონომისტი. – 1929. – № 9. – გვ. 17-22.

К вопросу энергетической реконструкции промышленности **Грузинской** ССР // Сакартвелос экономисти. – 1929. - № 9. – С. 17-22.

1930

10. ბზიფის კომბინატის ახალი ვარიანტი // საქ. ეკონომისტი. – 1930. **– № 3. –** გვ. 17-25.

Новый вариант Бзыбского комбината // Сакартвелос экономисти. – 1930. **№ 3. – С.** 17-25.

11. დ. ნერეთელი – შავი ქვა. – თბ.: სახელგამის გამ-ბა, 1930. – 357 გვ. **/რეც./.** // საქ. ეკონომისტი. – 1930. – № 4. – გვ.108-110.

Д. Церетели – Черный камень. – Тб.: Госиздат ГССР, 1930. – 357 с. /Рец./. **// Сакартвелос** экономисти. – 1930. - № 4. – С. 108-110.

12. საქართველოს მრეწველობის ხუთწლიან გეგმაში შეტანილ **ცვლილებათა** შესახებ // საქ. ეკონომისტი. – 1930. – № 6. – გვ. 7-13.

Изменения, внесенные в пятилетний план развития промышленности **Грузии** // Сакартвелос экономисти. – 1930. - № 6 – С. 7-13.

1933

13. ა/კ სანარმოო ძალების საკითხი საკავშირო აკადემიის წინაშე // **ტექნიკა** და შრომა. – 1933. – № 4. – გვ. 51-53.

Вопросы производительных сил Закавказья, поставленные перед **Всесоюзной** Академии // Текника да шрома. – 1933. - № 4. – С. 51-53.

1934

14. საქართველოს ადგილობრივი მრეწველობა // საქ. სოციალისტური მეურნეობა. – 1934. – № 4. – გვ. 105-117.

Местная промышленность Грузии // Сакартвелос социалистури меурнеоба. – 1934. - № 4. – С. 105-117.

15. საქართველოს სსრ მრეწველობის განვითარების გზები (1931-1934 წწ.) // საქ. სოციალისტური მეურნეობა. – 1934. – № 12. – გვ. 21-46.

Пути развития промышленности Грузинской ССР (1931 – 1934 гг.) // Сакартвелос социалистури меурнеоба. – 1934. - № 12. - С. 21-46.

1935

16. თეძმის ტუფი და მისი გამოყენება // საქ. სოციალისტური მეურნეობა. – 1935. – № 6-7. – გვ. 123-135.

თანაავტორი დ. როდონაია.

Тедзамский туф и его использование // Сакартвелос социалистури меурнеоба. – 1935. - № 6 –7. – С. 123-135.

Соавтор Д. Родоная.

17. Очерки по экономике социалистической промышленности. Вып. 1. Тифлис. -1935. – 260 с. (Закавказский Заочный Финансово-Экономический ин-т).

Соавтор Д. Родоная.

1936

18. Экономика применения тедзамского туфа. – Тедзамский туф. – Тб., 1936. – С. 57-73.

Соавтор Г. Гвелесиани.

1937

19. ეფექტური საკედლე მასალის პრობლემა საქართველოში // საქ. სოციალისტური მეურნეობა. – 1937. – № 1. – გვ. 37-56.

თანაავტორი გ. გველესიანი.

Проблема эффективного стенового материала в Грузии // Сакартвелос социалистури меурнеоба. – 1937. - № 1. – С. 37-56.

Соавтор Г. Гвелесиани.

20. საქართველოს მრეწველობის მუშაობა 1937 წელს. (9 თვის განმავლობაში გეგმის შესრულების მიხედვით) // საქ. სოციალისტური მეურნეობა. – 1937. – № 11-12. - გვ. 53-66.

Индустрия и. м-ст (и. Микеладзе).

Работа промышленности Грузии в 1937 году. (По материалам выполнения за 9 месяцев) // Сакартвелос социалистури меурнеоба. – 1937. - № 11-12 С. 53-66.

Подпись И. М-дзе (И. Микеладзе).

1940

21. კაპიტალურ სამუშაოთა დაგეგმვის მეთოდოლოგიისათვის // საქ. სოციალისტური მეურნეობა. - 1940. – № 5. – გვ. 34-57.

К методологии планирования капитальных работ. // Сакартвелос социалистури меурнеоба. – 1940 - № 5. – С. 34-57.

22. მრეწველობის საწარმოო პროგრამა // საქ. სოციალისტური მეურნეობა. - 1940 – № 11. – გვ. 30-55. – ბიბლიოგრ. შენიშვნებში.

Планирование производственной программы промышленности // Сакартвелос социалистури меурнеоба. – 1940. - № 11. – С. 30-55. - Библиогр. в примеч.

23. სსრ კავშირის მრეწველობის ძირითადი ფონდების გაფართოებული სოციალისტური რეპროდუქცია (წარმოების ეკონომიკის შემსწავლელთა დასახმარებლად) // კომუნისტი. – 1940. – 25 სექტ. - გვ. 3.

Расширение социалистической репродукции основных фондов промышленности СССР. (В помощь изучающим экономику производства) // Коммунисти. – 1940. – 25 сент. – С. 3

24. საქართველოს მრეწველობის განვითარება მესამე სტალინურ ხუთწლედში (1938-1942 წწ.) // თბილ. უნ-ტის შრომები. – 1940.- ტ. 11. – ნაკ. I. – გვ. 1-31.

Развитие промышленности Грузии в третьей Сталинской пятилетке (1938-1942 гг.) // Труды Тбил. Ун-та. – 1940. – Т. 11 – Вып. 1. - С. - 1-31.

25. საქართველოს სათბობის ბალანსის ანალიზისათვის //თბილ. უნ-ტის შრომები. – 1940. – ტ. 15. – გვ. 129-144. – რეზ. რუს. - ბიბლიოგრ. შენიშვნებში.

К анализу топливного баланса Грузии // Труды Тбил. Ун-та. – 1940. – Т. 15 С. 129-144. – Рез. рус. - Библиогр. в примеч.

1941

26. მრეწველობის განლაგება საქართველოში // თბილისის სახ. უნ-ტის სამეცნ. სესია. 1941 წ. 12-16 მაისი. მოხსენებათა თეზისები. – თბ., 1941. – გვ. 11-13.

Размещение промышленности Грузии // Научная сессия Тбил. гос. ун-та. 1941 г. 12-16 мая. Тезисы докладов. – Тб., 1941. – С. 11-13.

27. როგორ შევამციროთ პროდუქციის თვითღირებულება (მრეწველობის ეკონომიკის საკითხები) // პარტიული მშენებლობა. - 1941. - № 3. – გვ. 21-26.

Как сократить себестоимость продукции (Вопросы экономики промышленности) // Партиули мшенеблоба. – 1941. - № 3 – С. 21-26.

28. შრომის ნაყოფიერების ამაღლება საქართველოს მრეწველობაში // საქ. სოციალისტური მეურნეობა. – 1941. – № 2. – გვ. 46-54. - ბიბლიოგრ. შენიშვნებში.

Производительность труда в промышленности Грузии // Сакартвелос социалистури меурнеоба. – 1941.- № 2. – С. 46-54. – Библиогр. в примеч.

1944

29. წარმოების ნაკადური მეთოდი // კომუნისტი. – 1944. - 11 ივ. – გვ. 3.

Поточный метод производства // Комунисти. – 1944. – 11 июня. – с. 3.

1946

30. საქართველოს მძიმე მრეწველობა მეოთხე სტალინურ ხუთწლედში // ბოლშევიკი. – 1946. – № 7. – გვ. 42-54; ახ. კომუნისტი. – 1946. – 18 მაისი. – გვ. 2.

Тяжелая промышленность Грузии в четвертой сталинской пятилетке // Большевики. – 1946. - № 7. – С. 42-54; Ахалгазрда комунисти. – 1946.- 18 мая. – С. 2

31. სოციალისტური მრეწველობის ეკონომიკა. – თბ.: თბილ. უნ-ტის გამ-ბა, 1946. – 508 გვ. – ბიბლიოგრ. შენიშვნებში.

რეც.: ბახტაძე ბ. ირ. მიქელაძე – „სოციალისტური მრეწველობის ეკონომიკა"// კომუნისტი. – 1947. – 29 მარტი. – გვ. 3.

Экономика социалистической промышленности. – Тб.: Изд-во Тбил. Ун-та, 1946. – 508 с. – Библиогр. в примеч.

Рец.: Бахтадзе Б. Ир. Микеладзе – «Экономика социалистической промышленности» // Комунисти. – 1947. – 29 марта. – С. 3.

1948

32. ეკონომიკის ინსტიტუტის შრომები. ტ. I. (რეც.) // კომუნისტი. – 1948. – 11 მაისი. – გვ. 2.

თანაავტორები: გ. გამყრელიძე და ა. გოკიელი.

Труды Института экономики. Т. I. (Рец.) // Комунисти. – 1948. – 11 мая. – С. 2.

Соавторы: Г. Гамкрелидзе и А. Гокиели.

33. საქართველოში მრეწველობის ელექტროტევადი დარგების განვითარების ეკონომიური წინამძღვრები // თბილ. უნ-ტის შრომები. – 1948. – ტ. 34. – ა-ბ. – გვ. 91-102 –რეზ. რუს.

Экономические предпосылки развития в Грузии энергоемких отраслей промышленности // Труды Тбил. ун-та. – 1948. – Т. 34.-А-Б. – С. 91-102. – Рез. рус.

34. Советская Грузия. Монография. - М.: Госпланиздат, 1948. С-

Соавторы: Г. Гвелесиани и С. Сурели.

Рец.: Гамкрелидзе Г. Нужная, полезная книга // Заря Востока. – 1950. – 8 янв. – С. 3

1949

35. საქართველოს სსრ სახალხო მეურნეობა ახალ სტალინურ ხუთწლედში. საჯარო ლექციის სტენოგრამა. - თბ., 1949. – 32 გვ. (საქ. სსრ პოლიტ. და მეცნ. ცოდნის გამავრცელებელი საზ-ბა). – ბიბლიოგრ. შენიშვნებში.

Народное хозяйство Грузинской ССР в новой сталинской пятилетке Стенограмма публичной лекции. - Тб., 1949. – 32 с. (О-во по распространению полит. и науч. знании ГССР). – Библиогр. в примеч.

1950

36. Себестоимость продукции и цена в социалистическом хозяйстве // Заря Востока. – 1950. – 29 сент. – С. 2.

37. Социалистическое планирование народного хозяйства // Заря Востока. - 30 марта. – С. 2.

1951

38. საბჭოთა საქართველო. მოკლე მიმოხილვა. - თბ.: სახელგამი, 1951. – 136 გვ. – ბიბლიოგრ. შენიშვნებში.

თანაავტორი ი. ხუციშვილი.

რეც.: ჯოხიძე კ., წიგნი საბჭოთა საქართველოს შესახებ // ბოლშევიკი. – 1952. – № 2. – გვ. 87-92.

Советская Грузия. Краткий обзор. - Тб.: Госиздат ГССР, 1951. – 136 с. - Библиогр. в примеч.

Соавтор И. Хуцишвили.

Рец.: Джохидзе К. Книга о Советской Грузии // Большевики – 1952. - № 2. – С. 87-92.

39. საბჭოთა საქართველოს სახალხო მეურნეობის განვითარების გზები 30 წლის მანძილზე // თბილ. უნ-ტის შრომები. – 1951. – ტ. 45. - გვ. 123-153. – ბიბლიოგრ. შენიშვნებში.

Пути развития народного хозяйства Грузии за 30 лет // Труды Тбил. Ун-та. – 1951. – Т. 45. – С. 123-153 – Библиогр. в примеч.

40. საქართველოს სოციალისტური მრეწველობის აღმავლობა ომისშემდგომ ხუთწლედში (პროპაგანდისტისა და აგიტატორის დასახმარებლად) // კომუნისტი. – 1951. – 2 ნოემბ. – გვ. 2-3.

Подъем социалистической промышленности Грузии в послевоенной пятилетке (В помощь пропагандисту и агитатору) // Комунисти. – 1951. – 2 ноября. – С. 2-3.

41. Экономическое развитие Грузии на основе ленинско-сталинских принципов размещения производительных сил // Вопросы экономики. – 1951. - № 3. – С. 38-51.

1952

42. აღმავლობის გზით // მეცნიერება და ტექნიკა. – 1952. – № 2.- გვ. 1-4.

Путем подъема // Мецниереба да текника. – 1952. - № 2. – С. 1- 4.

43. საწარმოო ძალთა განლაგება საბჭოთა საქართველოში. საჯარო ლექციის სტენოგრამა. - თბ.: ცოდნა, 1952. – 36 გვ. (საქ. სსრ პოლიტ. და მეცნ. ცოდნის გამავრც. საზ-ბა).

Размещение производительных сил в Советской Грузии. Стенограмма публичной лекции. - Тб.: Цодна , 1952. – 36 с. (О-во по распространению полит. и науч. знании ГССР).

44. Сталинские пятилетние планы // Заря Востока. – 1952. – 27 сент.- С. 2.

1953

48. ბრძოლა პროდუქციის ხარისხის გაუმჯობესებისათვის // საქ. კომუნისტი. – 1953. – № 5. – გვ. 57-65.

Борьба за улучшение качества продукции // Сакартвелос комунисти. – 1953. – № 5. – С. 57-65.

46. დარგობრივი ეკონომიკის სწავლების გაუმჯობესების აქტუალური საკითხი // ახ. სტალინელი. – 1953. – 21 მარტი. – გვ. 4.

Актуальные вопросы улучшения преподавания отраслевой экономики // Ахалгазрда сталинели. – 1953. – 21 марта. – С. 4.

47. დიადი ეპოქალური ნაბარმოები (სოციალიზმის ეკონომიკური პრობლემები სსრ კავშირში) // მეცნიერება და ტექნიკა. – 1953. – № 3. – გვ. 26-33. – ბიბლიოგრ. შენიშვნებში.

Великое эпохальное произведение (Экономические проблемы социализма в СССР) // Мецниереба да техника. – 1953. - № 3. – С. 26-33. – Библиогр. в примеч.

48. Режим экономии-важнейший рычаг дальнейшего подъема народного хозяйства // Заря Востока. – 1953. – 13 ноября. - С. 2.

49. Славным путем сталинских пятилеток // Заря Востока. – 1953. – 7 янв. – С. 2.

50. Сталинская программа развития социалистической промышленности // Заря Востока. – 1953. – 13 марта. – С. 2-3.

1954

51. Основной экономический закон социализма в действии // Заря Востока. – 1954. – 14 июля. - С. 2-3.

52. Рост народного потребления и развитие советской торговли // Заря Востока. – 1954. – 20 марта. – С. 3.

1955

53. წარმოების შინარეზერვების სრული გამოყენებისათვის // საქ. კომუნისტი. – 1955. – № 9. – გვ. 26-36.

Мобилизация внутренних резервов промышленности // Сакартвелос комунисти. – 1955. -№ 9. – С. 26-36.

54. მეტი ყურადღება სანარმოთა სპეციალიზაციისა და კოოპერირების საკითხებს // კომუნისტი. – 1955. – 23 დეკ. – გვ. 2-3.

Больше внимания вопросам специализации и кооперирования производства // Комунисти. – 1955. – 23 дек. – С. 2-3.

55. Режим экономии-метод социалистического хозяйствования // Заря Востока. – 1955. – 26 ноября. – С. 2.

1956

56. საქართველოს მრეწველობა მეექვსე ხუთწლედში (1956-1960 წწ.) საჯარო ლექციის სტენოგრამა. - თბ., 1956. – 47 გვ. (საქ. სსრ პოლიტ. და მეცნ. ცოდნის გამავრც. საზ-ბა) // მნათობი. – 1956. – № 5. – გვ. 110-118.

Народное хозяйство Грузии в шестой пятилетке (1956-1960 гг.) Стенограмма публичной лекции. - Тб., 1956. – 47 с. (О-во по распространению полит. и науч. знаний ГССР) // Мнатоби. - 1956. - № 5. – С. 110-118.

57. ძირითადი ფონდების მოდერნიზაცია. კონკრეტული ეკონომიკის შემსწავლელთა დასახმარებლად // კომუნისტი. – 1956. – 16 სექტ. - გვ. 2.

Модернизация основных фондов. В помощь изучающим конкретную экономику // Комунисти. – 1956. – 16 сент. – С. 2.

58. Грузия индустриальная // Заря Востока. – 1956. – 25 окт. – С. 3.

59. Специализация и кооперирование в промышленности. В помощь изучающим конкретную экономику. - Тб., 1956. – С. 83-94; Заря Востока. – 1956. – 14 марта. – С. 3.

1957

60. თბილისისა და მისი მიდამოების ღირშესანიშნაობანი. - თბილისი. ეკონომიკურ-გეოგრაფიული დახასიათება. – თბ., 1957. – გვ. 369-386. – 2 ფურც. ილ.

Достопримечательности г. Тбилиси и его окрестностей.- Тбилиси. Экономико-географическая характеристика. – Тб., 1957. – С. 369-386. – 2 л. илл.

61. საბჭოთა საქართველოს ეკონომიური კავშირი და თანამშრომლობა სომხეთისა და აზერბაიჯანის საბჭოთა რესპუბლიკებთან // თბილ. უნ-ტის შრომები. – 1957. – ტ. 66. – გვ. 333-347. – ბიბლიოგრ. შენიშვნებში.

Экономические связи Грузии с соседними республиками Закавказья // Труды Тбил. Ун-та. – 1957. – Т. 66. – С. 333-347. – Библиогр. в примеч.

62. საქართველო – მძლავრი ინდუსტრიული რესპუბლიკა // კომუნისტი. - 1957. – 15 თებ. - გვ. 3.

Грузия-мощная индустриальная республика // Комунисти. – 1957. – 15 февр. – С. 3.

63. Грузинский экономический район // Заря Востока. – 1957. – 30 апр. – С. 2.

64. Хозяйственные связи Грузинской ССР Азербайджанской ССР и Армянской ССР. - Тезисы докладов конференции университетов Закавказья, посвященной 40-летию Великой Октябрской социалистической революции. – Баку, 1957. - С. 56-58. (Азербайджанский Гос. Ун-т им. С. М. Кирова).

65. Экономико-географическая характеристика Грузии. Раздел «Промышленность» и «Восточная Грузия». – М.: Изд-во АН СССР, 1957.

1958

66. საქართველოს სსრ სახალხო მეურნეობის განვითარების პერსპექტივები მომავალ შვიდწლედში // საქ. კომუნისტი. – 1958. – № 12. – გვ. 12-20.

Перспективы развития народного хозяйства Грузинской ССР в предстоящей семилетке // Сакартвелос комунисти. – 1958. - № 12. – С. 12-20.

67. სპეციალიზაცია და კოოპერირება საქართველოს სოციალისტურ მრეწველობაში. – თბ., 1958. – 28 გვ. – (საქ. სსრ პოლიტ. და მეცნ. ცოდნის გამავრც. საზ-ბა. სერია 3).

Специализация и кооперирование промышленности Грузинской ССР. – Тб., 1958. –28 с. (О-во по распространению полит. и науч. знаний ГССР. Серия 3).

68. За высокую эффективность капитальных вложений // Промышленно-экономическая газета. – 1958. – 10 дек. – С. 2.

69. Расцвет экономики и культуры Грузинской ССР. – М., Знание, 1958. – 47 с. – (Всесоюзн. О-во по распространению полит. и науч. знаний. Серия I. № 39).

70. Экономику – в центрвнимания (О перспективах развития промышленности ГССР) // Известия. – 1958. – 13 дек. – С. 3.

1959

71. საქართველოს სათბობ-ენერგეტიკული მეურნეობის განვითარება 1959-1965 წწ. / / საქ. ეკონომისტი. – 1959. - № 5. – გვ. 22-28.

Развитие топливно-энергетического хозяйства Грузии в 1959-1965 гг // Сакартвелос экономисти. – 1959. - №5. – С. 22-28.

72. საქართველოს სსრ სახალხო მეურნეობის სპეციალიზაცია და

კომპლექსური განვითარება მიმდინარე შვიდწლედში. - თბ.: საქ. სსრ მეცნ. აკად. გამ-ბა, 1959. – 144 გვ. – (სანარმოო ძალების შემსწავლელი საბჭო).

რეც.: აგლაძე რ. საინტერესო ნაშრომი საქართველოს სახალხო მეურნეობის ეკონომიკის დარგში // მეცნიერება და ტექნიკა. – 1960. – № 7. – გვ. 44-45.

რეც: გოკიელი ა., ინწკირველი ს. და გარუჩავა პ. მნიშვნელოვანი ნაშრომი საქართველოს სსრ სახალხო მეურნეობის სპეციალიზაციისა და კომპლექსური განვითარების საკითხებზე // საქ. კომუნისტი. – 1960. – № 7. – გვ. 87- 90.

რეც.: დათუკიშვილი ვ. სასარგებლო ნაშრომი საქართველოს სახალხო მეურნეობაზე // კომუნისტი. – 1960. – 1 ივნ. – გვ. 3; მნათობი. -1960. – № 4. – გვ. 188-190.

Специализация и комплексное развитие народного хозяйства Грузинской ССР в текущей семилетке. - Тб.: Изд-во АН ГССР, 1959. – 144 с. (Совет по изучению производительных сил).

Рец.: Агладзе Р. Интересный труд отрасли экономики в народном хозяйстве Грузии // Мецниереба да техника. – 1960. - № 7. – С. 44-45.

Рец. : Гокиели А., Инцкирвели С. и Гаручава П. Значительный труд о вопросах специализации и комплексного развития в народном хозяйстве Грузинской ССР // Сакартвелос комунисти. – 1960. – № 7. - С. 87-90.

Рец.: Датукишвили В. Полезный труд о народном хозяйстве Грузии // Комунисти. – 1960. - 1 июня. – С. 3; Мнатоби. – 1960. - № 4. – С. 188-190.

73. საქართველოს სახალხო მეურნეობის განვითარება 1959-1965 წლებში. – თბ.: საქ. კპ ცკ-ის გამ-ბა, – 1959. 42 გვ. (საქ. სსრ პოლიტ. და მეცნ. ცოდნის გამავრც. საზ-ბა. სერია 3. - № 4.)

Развитие народного хозяйства Грузинской ССР в 1959-1965 гг. Тб., 1959. – 42 с. (О-во по распространению полит. и науч. знаний ГССР. Серия 3. № 4)

74. Специализация и комплексное развитие народного хозяйства Грузинской ССР. –Тб.: Изд-во Тбил. Гос. Ун-та, 1959. – 354 с.

Рец.: Канделаки Е. О проблемах специализации и комплексного развития народного хозяйства Грузии // Заря Востока. –1960. – 20 мая. – С. 4.

1960

75. ნაშრომი ამიერკავკასიის მეტალურგიული ქარხნის შესახებ («Закавказский металлургический завод им. И. В. Сталина». – М.: Металлургиздат, 1959. – 147 с. რეც.) // საქ. ეკონომისტი. – 1960. – № 5. – გვ. 93-95.

Труд на Закавказском металлургическом заводе («Закавказский металлургический завод им. И. В. Сталина». – М.: Металлургиздат, 1959. – 117 с. Рец.: Сакартвелос экономисти. – 1960. - № 5. – С. 93-95.

76. Основные пути развития экономики Советской Грузии. – М.: Изд-во вост. лит., 1960. –8 с. (XXV Международный конгресс востоковедов. Доклады делегации СССР).

77. Специализация и комплексное развитие народного хозяйства Грузинской ССР. Автореферат диссертации на соискание ученой степени доктора экономических наук. –Тб.: Изд-во Тбил. Ун-та, 1960. – 36 с.

78. Топливный баланс народного хозяйства Грузинской ССР // Некоторые вопросы промышленности Грузинской ССР. – Тб.: 1960. – С. 5-13.

Соавтор Д. Э. Родоная.

1961

79. ამიერკავკასიის რესპუბლიკების მეურნეობრივი კავშირის განმტკიცება // საქ. ეკონომისტი. -1961. –№ 10. – გვ. 16-24. - ბიბლიოგრ. შენიშვნებში.

Укрепление хозяйственных связей республик Закавказья // Сакартвелос экономисти. – 1961. - № 10. – С. 16-24. – Библиогр. в примеч.

80. საბჭოთა საქართველოს სამეურნეო თანამშრომლობა საბჭოთა კავშირის სხვა რესპუბლიკებთან და ეკონომიურ რაიონებთან // საქ. კომუნისტი. – 1961. – № 5. – გვ. 44-51.

Хозяйственное строительство Советской Грузии с другими республиками Советского Союза и экономическими районами // Сакартвелос коммунисти. – 1961. - № 5. – С. 44-51.

81. საბჭოთა საქართველოს სახალხო მეურნეობა 40 წლის თავზე. - პროფესორ-მასწავლებელთა საიუბილეო სამეცნიერო სესია მიძღვნილი საქართველოში საბჭოთა ხელისუფლების დამყარებისა და საქართველოს კომუნისტური პარტიის შექმნის 40 წლისთავისადმი. 1961 წლის 17, 18, 19 და 20 მაისი. მუშაობის გეგმა და მოხსენებათა თეზისები. - თბ., 1961. – გვ. 151-153.

Народное хозяйство Советской Грузии к 40-летию. – Юбилейная научная сессия профессоров и преподавателей, посвященная 40-летию установления Советской власти в Грузии и образованию коммунистической партии Грузии. 17, 18, 19 и 20 мая 1961 г. План работы и тезисы докладов. – Тб., 1961 – С. 151-153.

82. სახალხო მეურნეობის დაგეგმვის შემდგომი გაუმჯობესებისათვის (საგეგმო კომისიის არსებობის 40 წელი) // საქ. ეკონომისტი. - 1961. – № 5. - გვ. 17-26. - ბიბლიოგრ. შენიშვნებში.

За дальнейшее улучшение планирования народного хозяйства (40 лет существования плановой комиссии) //Сакартвелос экономисти. – 1961. - № 5 – С. 17-26. – Библиогр. в примеч.

83. Сообща решать хозяйственные задачи (О специализации и кооперировании в промышленности Закавказья) // Экономическая газета. – 1961. – 16 марта. – С. 2.

84. Специализация, кооперирование и укрепление хозяйственных связей (в Грузии). – Промышленность Грузии за 40 лет. – Тб., 1961. – С. 238-254.

1962

85. კომუნიზმის მატერიალურ-ტექნიკური ბაზა. – თბ., 1962. - 29 გვ. (საქ. პოლიტ. და მეცნ. ცოდნის გამავრც. საზ-ბა. სერია 3. ეკონომიკა 2).

Материально-техническая база коммунизма. –Тб., 1962. – 29 с. (О-во по распространению полит. и науч. знаний ГССР. Серия 3. Экономика 2.)

86. სწორი დაგეგმვა, ხელმძღვანელობა – ეს არის მთავარი. (ეკონომიკის თემაზე) // კომუნისტი. - 1962. - 3 ოქტ. – გვ. 2.

Правильное планирование, руководство – это главное. (На тему экономики) // Комунисти. – 1962. – 3 окт. – С. 2.

87. Грузия сокращает убыточность предприятий // Экономическая газета. –1962. – 29 янв. – С. 15.

88. Проблемы себестоимости – на первый план. Из практики работы комиссии по экономике промышленности при Тбилисском горкоме партии // Заря Востока. –1962. – 26 сент. – С. 2.

89. Территориальное планирование и совершенствование межрайонных хозяйственных связей. (На примере Закавказского крупного экономического района) // Плановое хозяйство. – 1962. - № 4. – С. 52-57.

90. Тысячи хозяйских рук (А. Л . Гуния. Воспроизводство рабочей силы в промышленности Грузинской ССР. Тб.: Изд-во АН ГССР, 1961. Рец). // Заря Востока. – 1962. – 13 апр. –С. 3.

1963

91. დაგეგმვის სრულყოფა და მატერიალური სტიმულირება // საქ. ეკონომისტი. - 1963. – № 1. – გვ. 6-14. - ბიბლიოგრ. შენიშვნებში.

Усовершенствование планирования и материальное стимулирование // Сакартвелос экономисти. – 1963. - № 1. – С. 6-14. - Библиогр. в примеч.

92. საქართველოში ქიმიური მრეწველობის განვითარების ძირითადი საკითხები // საქ. ეკონომისტი. - 1963. – № 10. - გვ. 3-11.

Основные вопросы развития химической промышленности в Грузии // Сакартвелос экономисти. – 1963. - № 10. – С. 3-11.

93. Большое будущее большой химии (ГССР) // Заря Востока. – 1963. – 20 ноября. - С. 2

1964

94. ქიმიური მრეწველობა პირველ პლანზე // – მნათობი. - 1964. – № 6. –გვ. 126-133.

Химическая промышленность - на передний план // Мнатоби. – 1964. - № 6. – С. 126-133.

95. Главное – вовремя поправить. (О работе групп содействия парт. гос. контроля в колхозе Даниспараули Хулойского производственного управления) // Агитатор Грузии. – 1964. - № 20. – С. 25-26.

96. Пропорции в развитии социалистической экономики Грузии (Тезисы доклада).- Баку: Изд-во АН Азербайджанской ССР, – 1964.

97. Специализация и комплексное развитие народного хозяйства Грузинской ССР. – М.: Наука, 1964. –272 с. – (АН ГССР. Совет по изучению производительных сил).

Рец.: Паичадзе Н. и Таргамадзе К. В содружестве равных // Заря Востока. – 1965. – 22 сент. – С. 2.

98. Специализация и кооперирование производства – важный фактор повышения производительности труда (в промышленности) – Вопросы повышения производительности труда. – Тб., 1964, С. 38-52.

99. Топливный баланс народного хозяйства Грузии. – Тб.: Изд-во АН ГССР, 1964.

Соавтор Д. Э. Родоная.

100. Химии шаги саженьи (ГССР). // Заря Востока. – 1964. – 8 февр. – С. 2.

1965

101. დაგეგმვის სრულყოფა და სამეურნეო ანგარიშიანობის განმტკიცება // საქ. კომუნისტი. - 1965. – № 12. - გვ. 11-18.

Совершенствование планирования и укрепление хозрасчета // Сакартвелос комунисти. – 1965. - № 12. – С. 11-18

102. Большие задачи плановых органов. Беседа с заместителем председателя Госплана ГССР И. С. Микеладзе // Заря Востока. - 1965. – 3 окт. – С. 3.

103. Взгляд в грядущее // Заря Востока. – 1965. – 6 ноября. – С. 3.

104. Прения по докладу «Об улучшении управления промышленностью» // Заря Востока. – 1965. – 21 окт. – С. 2.

1966

105. საქართველო ახალ ხუთწლედში. ილ. ვ. მელიქიშვილი // პიონერი. - 1966. –№ 6. – გვ. 1-3; გარეკანის მე-2 გვ.

Грузия в новой пятилетке. Илл. В. Меликишвили // Пионери. –1966. - № 6. - С. 1-3; 2-я с. обложки.

106. საქართველოს სსრ სახალხო მეურნეობის განვითარების ტემპები და პროპორციები. – თბ.: საბჭ. საქართველო, 1966. - 189 გვ.

რეც.: ბაქრაძე გ., ჩიქავა ლ. რესპუბლიკის ეკონომიკის შემდგომი განვითარებისათვის // საქ. კომუნისტი. - 1967. –№ 11. - გვ. 94-96.

რეც.: ბურდული ი. საყურადღებო ნაშრომი. // კომუნისტი. - 1967. - 23 დეკ. – გვ. 3.

Рец.: Гамкрелидзе С. Совершенствовать планирование // Заря Востока. – 1967. – 5 апр. – С. 2.

Темпы и пропорции развития народного хозяйства Грузинской ССР. - Тб.: Сабчота Сакартвело, 1966. – 189 с.

Рец.: Бакрадзе Г., Чикава Л. За дальнейшее развитие экономики Республики // Сакартвелос комунисти. - 1967. - № 11. - С. 94-96.

Рец.: Бурдули И. Труд, заслуживающий внимания // Комунисти. – 1967. - 23 дек. – С. 3

Рец.: Гамкрелидзе С. Совершенствовать планирование // Заря Востока. – 1967. – 5 апр. – С. 2

107. საყურადღებო მეცნიერული ნაშრომი: [В. Абаев. Резервы сельского хозяйства и их рациональное использование. (На примере Юго-Осетии). – Тб.: Мецниереба, 1965. Рец.)] // საბჭოთა ოსეთი. - 1966. - 26 მარტი. – გვ. 3.

Значительный научный труд [(В. Абаев. Резервы сельского хозяйства и их рациональное использование. (На примере Юго-Осетии). – Тб.: Мецниереба, 1965. Рец.)] // Сабчота Осети. – 1966. – 26 марта. – С. 3.

108. Гарантия успеха. Перспективы размещения производительных сил ГССР // Заря Востока. – 1966. – 29 марта. – С. 3.

109. Город-труженик, город-созидатель (Тбилиси) // Вечерний Тбилиси. - 1966. – 25 февр. – С. 2.

110. Плюс электрификация (о топливно-энергетическом хозяйстве ГССР) // Заря Востока. – 1966. – 22 февр. –С. 2.

111. Экономика, управление, реформа (Впечатления о поездке в

Венгерскую Народную Республику) // Вечерний Тбилиси. – 1966. -22 июля. – С. 2.

1967

112. დაგეგმვისა და ეკონომიური მუშაობის გაუმჯობესების ამოცანები // საქ. სახალხო მეურნეობა. - 1967. –№ 5. – გვ. 26-37.

Задачи улучшения планирования и экономической работы // Сакартвелос сахалхо меурнеоба. – 1967. - № 5. – С. 26-37.

113. ეკონომისტთა რესპუბლიკური თათბირი. მოხსენებათა თეზისები. – თბ., 1967. –96 გვ.

თანაავტორები: მ. კოდუა, ვ. მელქაძე, ვ. ტრაპაიძე და სხვ.

Республиканское совещание экономистов. Тезисы докладов. – Тб., 1967. – 96 с.

Соавторы: М. Кодуа, В. Мелкадзе, В. Трапаидзе и др.

114. სამეურნეო რეფორმა და სანარმოთა დაგეგმვის სრულყოფა. – წარმოების დაგეგმვის, მართვისა და ეკონომიური სტიმულირების საკითხები. – თბ.: განათლება, 1967. – გვ. 26-64.

Хозяйственная реформа и задачи планирования. – Вопросы планирования, управления и экономического стимулирования производства. – Тб.: Ганатлеба, 1967. - С. 26-64.

115. საქართველოს მრეწველობაში დაგეგმვისა და ეკონომიკური მუშაობის სრულყოფის ამოცანები სამეურნეო რეფორმის პირობებში. ეკონომისტთა რესპუბლიკური თათბირი. მოხსენებათა თეზისები. – თბ., 1967 წ. აპრილი. - თბ., 1967. - გვ. 3-55. (საქ. სსრ მინისტრთა საბჭოს სახელმწიფო საგეგმო კომიტეტი) - რეზ. რუს.

О задачах совершенствования планирования и экономической работы в промышленности Грузии в условиях хозяйственной реформы. - Республиканское совещание экономистов. Тезисы докладов. Тб., 1967.- апрель. - Тб., 1967. - С. 3-55. – (Государственный плановый комитет Совета Министров ГССР) – Рез. рус.

116. საქართველოს სსრ სახალხო მეურნეობის განვითარება ახალ ხუთწლედში. – თბ.: საბჭ. საქართველო, - 1967. - 70 გვ.

Развитие народного хозяйства Грузинской ССР в новой пятилетке. –Тб.: Сабчота Сакартвело, 1967. – 70 с.

117. К вопросу экономической эффективности специализации и комплексного развития народного хозяйства Грузии. // Проблемы экономики Грузии. – 1967.- Т.3.- С. 55-66. (Науч. исслед. ин-т экономики и планирования нар. хоз-ва).

118. Необозримые горизонты // Заря Востока. – 1967. – 25 февр. -С. 2.

119. По новому курсу [Новая система планирования и материального стимулирования на промышленных предприятиях ГССР] // Заря Востока. – 1967. – 3 янв. – С. 2.

120. Праздничный наряд Тбилиси [О благоустройстве города] // Вечерний Тбилиси. – 1967. – 21 марта. – С. 2.

121. Ценное исследование об экономике Советской Грузии // Заря Востока. – 1967. – 11 янв. – С. 2.

122. Экономика Грузинской ССР. (Краткий обзор и перспективы развития). – М.: «Экономика» 1967. – 88 с. (Союзные республики в новой пятилетке 1966-1970 гг.)

Рец.: Кардаш Е. Рассказ об экономике республики // Заря Востока. – 1968. – 10 янв. – С. 3.

1968

123. დარგობრივი და ტერიტორიული დაგეგმვის სრულყოფისათვის // საქ. სახალხო მეურნეობა. - 1968. – № 9. – გვ. 25-35 - რეზ. რუს. გვ. 96.

К совершенствованию отраслевого и территориального планирования // Сакартвелос сахалхо меурнеоба. – 1968. - № 9. – С. 25-35. – Рез. рус. С. 96.

124. დაუვიწყარი შეხვედრები (ეძღვნება ბიძინა რამიშვილს) // საქ. სახალხო მეურნეობა. - 1968. – № 6. – გვ. 76.

Незабываемые встречи (Посвящается Б. Рамишвили) // Сакартвелос сахалхо меурнеоба. – 1968.- № 6. – С. 76.

125. თათბირი დაგეგმვისა და ეკონომიური მუშაობის გაუმჯობესების საკითხებზე // საქ. სახალხო მეურნეობა. - 1968. –№ 8. – გვ. 87-90.

Совещание по вопросам улучшения планирования и экономической работы // Сакартвелос сахалхо меурнеоба. – 1968. - № 8. – С. 87-90.

126. თურქეთის ცის ქვეშ. [მოგზაურობის შთაბეჭდილებანი] // თბილისი. - 1968. - 16 ოქტ. – გვ. 2-3.

Под небом Турции. [Впечатления путешественника] // Тбилиси. – 1968. – 16 окт. – С. 2-3.

127. საქართველოს სახალხო მეურნეობა და თბილისის სახელმწიფო უნივერსიტეტი. – თბ.: თბილ. უნ-ტის გამ-ბა, 1968. - 92 გვ.

რეც.: ბურდული ი. ნარკვევები თბილისის უნივერსიტეტსა და რესპუბლიკის სახალხო მეურნეობაზე // საქ. სახალხო მეურნეობა. - 1969. –№ 4. – გვ. 83-85.

Народное хозяйство Грузии и Тбилисский государственный университет. – Тб.: Изд-во Тбил. Ун-та, 1968. – 92 с.

Рец.: Бурдули И. Очерки о Тбилисском университете и народном хозяйстве республики // Сакартвелос сахалхо меурнеоба. – 1969. - № 4. – С. 83-85.

128. წიგნი საქართველოს სახალხო მეურნეობაზე (გუგუშვილი პ. საქართველოს სახალხო მეურნეობა. 1921-1967. პროფ. პ. გუგუშვილის რედ. – თბ.: მეცნიერება, 1967. - 702 გვ. რეც.) // საქ. სახალხო მეურნეობა. - 1968. – № 4. – გვ. 82-91.

Книга о народном хозяйстве Грузинской ССР. (Гугушвили П. Народное хозяйство Грузинской ССР. 1921-1967. Но. ред. П. Гугушвили. –Тб.: Мецниереба, 1967. – 702 с. Рец.) // Сакартвелос сахалхо меурнеоба. – 1968. - № 4. – С. 82-91.

129. Для народного хозяйства республики (О подготовке специалистов в Тбилисском университете) // Заря Востока. – 1968. – 19 окт. – С. 2.

130. Единого рецепта нет (О концентрации и специализации в промышленности ГССР) // Экономическая газета. – 1968. – 19 марта. – С. 13.

131. Об отраслевом и территориальном планировании (На примере ГССР) // Плановое хозяйство. – 1968. - № 9. – с. 19-27.

132. Экономическая реформа и кадры // Вечерний Тбилиси. – 1968. – 24 мая. – С. 2.

1969

133. ასე მტკიცდებოდა საქართველოს მრეწველობა. [საქართველოს სსრ ინდუსტრიალიზაციის ისტორია. (1926-1941 წწ.). - თბ.: მეცნიერება, 1968. რეც.] // კომუნისტი. - 1969. - 26 აგვ. - გვ. 2.

Так крепла промышленность Грузии [История индустриализации Грузинской ССР (1926-1941 гг.) - Тб.: - Мецниереба, 1968. Рец.] // Комунисти. – 1969. – 26 авг. – С. 2.

134. სასაქონლო-ფულადი ურთიერთობა და სამეურნეო რეფორმა // საქ. სახალხო მეურნეობა. - 1969. – № 5. - გვ. 3-13.

Товарно-денежные отношения и хозяйственная реформа // Сакартвелос сахалхо меурнеоба. – 1969. - № 5. – С. 3-13

135. Великое предвидение В. И. Ленина об экономическом развитии Советской Грузии // Заря Востока. – 1969. – 12 ноября. – С. 2.

136. Полезный, нужный сборник [К выходу в свет сборника документов и материалов «История индустриализации Грузинской ССР (1926-1941 гг.] Под ред. А. И. Кочлавашвили. - Тб.: Мецниереба, 1968. Рец.] // Заря Востока. – 1969. – 2 окт. – С. 2.

137. Хозяйственная реформа: Вчера, сегодня, завтра [О промышленности ГССР] // Заря Востока. - 1969. - 8 июля. – С. 2.

1970

138. История индустриализации Грузинской ССР (1926-1941 гг.)... История индустриализации Грузинской ССР (1926-1941 гг.) Под ред. А. И. Кочлавашвили. - Тб.: Мецниереба, 1968. Рец. // Научн.-информац. бюллетень (Архивное управление). – 1970. –Т. 19-20. – С. 121-123.

139. Научные основы управления общественным хозяйством // Вечерний Тбилиси. – 1970. – 18 ноября. – С. 2-3.

140. Осуществление ленинских идей в экономическом развитии Советской Грузии. - Тб.: Изд-во Тбил. Гос. Ун-та, 1970. – 31 с.

141. Очерки об индустриализации республики. [Н. М. Ткешелашвили. Очерки развития промышленности Советской Грузии (1921-1940 гг.). - Тб.: Сабчота Сакартвело, 1970. Рец.] // Заря Востока. – 1970. – 3 дек. – С. 3.

1971

142. მოგონებანი საქართველოს სსრ სახელმწიფო საგეგმო კომიტეტის ისტორიიდან // საქ. სახალხო მეურნეობა. - 1971. – № 2. - გვ. 25-30.

Воспоминания из истории Государственного планового комитета Грузинской ССР // Сакартвелос сахалхо меурнеоба. – 1971. - № 2. – С. 25-30

143. ნაშრომი აქტუალურ პრობლემაზე [გ. მშვილდაძე. ძირითადი ფონდების კვლავწარმოების საკითხები. - თბ.: საბჭ. საქართველო, 1970. რეც.] // საქ. სახალხო მეურნეობა. - 1971. – № 4. – გვ. 87-89.

Труд по актуальной проблеме [Г. Мшвилдадзе. Вопросы воспроизводства основных фондов. - Тб.: Сабчота Сакартвело, 1970. Рец.] // Сакартвелос сахалхо меурнеоба. – 1971. - № 4. – С. 87-89.

144. საქართველოს სსრ მეცხრე ხუთწლედში. - თბ.: საქ. კპ ცკ გამ-ბა, - 1971. - 70 გვ.

რეც.: ხომერიკი გ. [ი. მიქელაძე. საქართველოს სსრ მეცხრე ხუთ-წლედში] // საქ. სახალხო მეურნეობა. - 1972. – № 2. – გვ. 84-86.

Грузинская ССР в девятой пятилетке: - Тб.: Ид-во ЦК КП Грузии. 1971. – 70 с.

Рец.: Хомерики Г.[И. Микеладзе. Грузинская ССР в девятой пятилетке] // Сакартвелос сахалхо меурнеоба. – 1972. - № 2. – С. 84-86.

145. საქართველოს სსრ სახალხო მეურნეობის გეგმიანი ხელმძღვანელობის გამოცდილება - სოციალისტური დაგეგმვის ლენინური თეორიის გამარჯვებაა. – რესპუბლიკური სამეცნიერო სესია, მიძღვნილი სსრკ სახელმწიფო საგეგმო კომიტეტისა და საგეგმო ორგანოების 50 წლისთავისადმი. მოხსენებათა და გამოსვლების თეზისები. - თბ., 1971. - გვ. 3-8. (საქ. სსრ მინისტრთა საბჭოს სახელმწიფო საგეგმო კომიტეტი. საქ. სსრ მეცნ. აკადემია. თბილისის სახელმწ. უნ-ტი).

Опыт планового руководства народным хозяйством Грузинской Советской Социалистической Республики – победа ленинской теории социалистического планирования. – Республиканская научная сессия, посвященная 50-летию Госплана СССР и плановых органов страны. Тезисы докладов и выступления. - Тб., 1971. – С. 3-8. (Госплан Совета Министров ГССР. АН ГССР. Тбилисский гос. Ун-т.).

146. საქართველოს სახალხო მეურნეობის განვითარების პერსპექტივები // საქ. სახალხო მეურნეობა. – 1971. - № 6. – გვ. 3-12.

Перспективы развития народного хозяйства Грузии // Сакартвелос сахалхо меурнеоба. -- 1971. -№ 6. – С. 3-12.

147. საქართველოს სოციალისტური მრეწველობის მძლავრი ნაბიჯები // საქ. აგიტატორი. - 1971. – № 9-10. – გვ. 11-14.

Могучая поступь социалистической промышленности Грузии // Сакартвелос агитатори. – 1971. -№ 9 –10. – С. 11-14.

148. ტემპი, პროპორციები, დაგეგმვა // კომუნისტი. - 1971. - 11 თებ. – გვ. 2.

Темпы,пропорции, планирование // Комунисти. – 1971. – 11 февр. – С. 2.

149. Новый этап развития. Обсуждение проекта Директив XXIV съезда КПСС по пятилетнему плану. // Заря Востока. – 1971. – 20 февр. – С. 2.

150. Плановость-закон социалистической экономики // Вечерний Тбилиси. – 1971. – 6 марта. – С. 2 – С портр.

151. Планы партии-планы народа [О перспективах развития экономики республики] // Сов. Эстония. – 1971. – 6 июня. – С. 1.

152. Повышать эффективность производства [О внедрении хозяйственной реформы на промышленных предприятиях ГССР] // Заря Востока. – 1971. – 14 ноября. – С. 2.

Соавтор А. Габисония.

153. Торжество Ленинской теории и практики социалистического планирования. К 50-летию Госплана СССР и плановых органов страны // Заря Востока. – 1971. – 11 февр. – С. 2.

1972

154. სახალხო მეურნეობის კომპლექსური დაგეგმვისათვის // საქ. სახალხო მეურნეობა. - 1972. – № 11. – გვ. 49-56. - ბიბლიოგრ. შენიშვნებში.

К комплексному планированию народного хозяйства // Сакартвелос сахалхо меурнеоба. – 1972. - № 11. – С. 49-56. – Библиогр. в примеч.

155. სახალხომეურნეობრივი დაგეგმვის მეცნიერული დონის სრულყოფისათვის // მაცნე. ფილოსოფიის, ფსიქოლოგიის, ეკონომიკისა და სამართლის სერია. - 1972. – № 2. – გვ. 89-107. - რეზ. რუს. - ბიბლიოგრ. შენიშვნებში.

Вопросы совершенствования планирования народного хозяйства // Мацне. Серия философии, психологии, экономики и права. – 1972. - № 2. – С. 89-107. – Рез. рус. – Библиогр. в примеч.

156. სოციალისტური დაგეგმვა და მისი სრულყოფის გზები // თბილისი. - 1972. - 7 იანვ. – გვ. 2.

Социалистическое планирование и пути его совершенствования // Тбилиси. – 1972. – 7 янв. – С. 2.

157. Главные итоги коренных преобразований в экономике Грузинской ССР. – Экономика Советской Грузии Достижения, проблемы, перспективы. – Тб., Изд-во ЦК КП Грузии, 1972. – С. 43-83.

158. Сырьевые ресурсы сегодня и завтра [Беседу записала Т. Амбарова]. // Заря Востока. – 1972. – 24 марта. – С. 3.

159. Щедрость Сакартвело [О развитии экономики ГССР]. // Экономика и жизнь. – 1972. - № 6. – С. 7-10.

1973

160. დიდი სადღეისო საზრუნავი. სამეურნეო და სოციალური განვითარების შორსმჭვრეტელური, მეცნიერულად დასაბუთებული გრძელვადიანი პერსპექტიული დაგეგმვა საარსებო მნიშვნელობის საქმეა! // კომუნისტი. - 1973. - 16 ოქტ. – გვ. 2.

Предмет большой современной заботы. Дальновидное, долгосрочное, перспективное планирование хозяйственного и социального развития – дело жизненной важности! // Комунисти. – 1973. – 16 окт. – С. 2.

161. სახალხო მეურნეობის გრძელვადიანი დაგეგმვა // საქ. სახალხო მეურნეობა. - 1973. - № 6. – გვ. 11-18. - ბიბლიოგრ. შენიშვნებში.

Долгосрочное планирование развития народного хозяйства // Сакартвелос сахалхо меурнеоба. -- 1973. - № 6. – С. 11-18. – Библиогр. в примеч.

162. სტუმრად საფრანგეთში [ტურისტის შთაბეჭდილება] // თბილისი. - 1973. - 19 თებ. – გვ. 3-4.

В гостях во Франции [Впечатления туриста] // Тбилиси. – 1973. – 19 февр. – С. 3-4.

163. ფასდაუდებელი დამსახურება. [ფ. გოგიჩაიშვილის შესახებ] // თბილისის უნივერსიტეტი. - 1973. - 11 მაისი. – გვ. 2.

Бесценная заслуга [О. Ф. Гогичаишвили] // Тбилисис университети. – 1973. – 11 мая. – С. 2.

164. წარმოების მართვისა და დაგეგმვის მეთოდების სრულყოფა // საქ. კომუნისტი. - 1973. – № 11. – გვ. 21-30.

Совершенствование методов управления и планирования производства // Сакартвелос комунисти. – 1973. - № 11. – С. 21-30.

165. ნინასიტყვაობა – სულავა ნ. საქართველოს სსრ საზოგადოებრივი პროდუქტის დარგთაშორისი ბალანსი. – თბ.: საბჭ. საქართველო, 1973. – გვ. 3-6.

Предисловие – Сулава Н. Межотраслевой баланс общественного продукта Грузинской ССР. – Тб.: Сабчота Сакартвело, 1973. – С. 3-6.

166. Встречный план: все резервы в дело // Заря Востока. – 1973. – 5 окт. – С. 2.

167. Слово об ученом-экономисте. К 60-летию со дня рождения В. Мелкадзе // Заря Востока. – 1973. – 15 июня. – С. 3.

168. Ступени развития гидроэнергетики. [К. Н. Чарквиани. Электроэнергетика Советской Грузии. Кн. II. - Тб.: Сабчота Сакартвело, 1972. Рец.] // Заря Востока. – 1973. – 19 июля. – С. 3.

1974

169. მეცნიერი და პედაგოგი. (ა. გოკიელის დაბადების 70 წლისთავის გამო) // კომუნისტი. - 1974. - 24 იანვ. – გვ. 2.

თანაავტორი მ. ღაღანიძე.

Ученый и педагог. (К 70-летию со дня рождения А. Гокиели) // Комунисти. - 1974. – 24 янв. – С. 2.

Соавтор М. Гаганидзе.

170. Все работы хороши... [Обращение к молодому пополнению рабочего класса. О роли и задачах профтехобразования] // Заря Востока. – 1974. – 18 авг. – С. 1. – Подписи: Н. Ландия, И. Микеладзе, А. Дзидзигури и др.

171. Вопросы воспроизводства рабочей силы. [А. Л. Гуния. Воспроизводство рабочей силы в промышленности Грузинской ССР. - Тб.: Изд-во АН ГССР, 1961. - 522 с. Рец.] // Экономика 6. - 1974. - С. 280-282.

172. Дело всей жизни [к 70-летию со дня рождения заслуженного экономиста ГССР, пред. Гос. Комитета цен Совета Министров ГССР К. С. Цимакуридзе] // Заря Востока. – 1974. – 31 марта – С. 3.

173. Исследуя важную проблему экономики. [В. Мелкадзе. Закономерности воспроизводства национального дохода в Грузинской ССР - Тб.: Сабчота Сакартвело, 1974. Рец.] // Заря Востока. – 1974. – 7 июля. – С. 3.

174. Поступь тяжелой индустрии // Заря Востока. – 1974. - 11 июня. – С. 2.

1975

175. გამოჩენილი სახელმწიფო და საზოგადო მოღვაწე (გრ. ჟორჟიკაშვილის დაბადების 70 წლისთავის გამო) // ეკონომისტი. - 1975. – № 5. – გვ. 80-81.

თანაავტორი ა. ბურდილაძე.

Выдающийся государственный и общественный деятель (к 70-летию со дня рождения Г. Жоржикашвили) // Экономисти. - 1975. - № 5 – С. 80-81.

Соавтор А. Бурдиладзе.

176. ეკონომიკის სოციალისტურ გარდაქმნათა მთავარი შედეგები // საბჭოთა საქართველოს ეკონომიკა. თავი II. – თბ.: საბჭ. საქართველო, 1975. – გვ. 39-83.

Главные итоги социалистической перестройки экономики // Экономика Советской Грузии. Гл. II. – Тб.: Сабчота Сакартвело, 1975. – С. 39-83.

177. საბჭოთა საქართველოს ეკონომიკა. – თბ., - 1975. - 32 გვ. (საქ. სსრ საზ-ბა „ცოდნა". სერია 3. ეკონომიკა, სახელმწიფო და სამართალი 4.).

Экономика Советской Грузии. – Тб., 1975. – 32 с. (О-во «Знание» ГССР. Серия 3. Экономика, государство и право 4).

178. Наш общий дом-природа. [Об охране природы в ГССР. Беседа с председателем комиссии охраны природы АН ГССР В. З. Гулисашвили и заместителем Госплана ГССР И. С. Микеладзе. Записала Т. Амбарова] // Заря Востока. – 1975. – 2 февр. – С. 3.

179. Сочетание интересов [О формировании промышленных комплексов в ГССР] // Соц. индустрия. – 1975. – 3 июня. – С. 2.

1976

180. სამრეწველო ნარმოების ზრდის რეზერვები [საქართველოს სსრ მაგალითზე] // ეკონომისტი. - 1976. – № 9. – გვ. 27-36.

Резервы роста промышленного производства. [На примере ГССР] // Экономисти. – 1976. - № 9. – С. 27-36.

181. საქართველოს სოციალისტური მრეწველობის ეკონომიკის საკითხები. – თბ.: თბილ. უნ-ტის გამ-ბა, 1976. - 309 გვ. – რეზ. რუს.

რეც.: ტრაპაიძე ვ., კაკაურიძე ო. მრეწველობა ეკონომიკის ენით // კომუნისტი. - 1977. – 8 აპრ. – გვ. 2.

Вопросы экономики социалистической промышленности Грузии. – Тб.: Изд-во Тбил. Ун-та, 1976. – 309 с. – Рез. рус.

Рец.: Трапаидзе В., Какауридзе О. Промышленность на языке экономики // Комунисти. -- 1977. – 8 апр. – С. 2.

Рец.: Дзеглигашвили Т., Соселия С. Фундаментальное исследование проблем экономики промышленности Грузии // Экономика. Труды. Тбил. Ун-та. – 1980. – Т. 211. – С. 205-208.

182. სახალხო მეურნეობის კომპლექსური დაგეგმვისათვის // საქ. სახალხო მეურნეობა. - 1976. – № 11. – გვ. 49-56.

Для комплексного планирования народного хозяйства // Сакартвелос сахалхо меурнеоба. – 1976. - № 11. – С. 49-56.

183. ფუნდამენტური ნაშრომი. [ქორიძე დ. ეკონომიური კანონები და მართვის სისტემა. - თბ.: საბჭ. საქართველო, 1975. რეც.] // თბილისი. - 1976. - 1 ივნ. – გვ. 3.

Фундаментальный труд. [Коридзе Д. Экономические законы и система управления. - Тб.: Сабчота Сакартвело, 1975. Рец.] // Тбилиси. – 1976. – 1 июня. – С. 3.

184. წინასიტყვაობა. – წითელწყაროს რაიონის ეკონომიური და სოციალური განვითარების 1976-1990 წლების პერსპექტიული გეგმის პროექტი (შემოკლებული ვარიანტი) - თბ., 1976. – გვ 1-2.

Предисловие. – Проект перспективного плана (сокращенный вариант) экономического и социального развития Цителцкаройского района 1976-1990 гг. - Тб., 1976. – С. 1-2.

185. Десятый шаг созидания [О развитии экономики ГССР. Беседа с зам. Пред. Госплана ГССР И. С. Микеладзе. Записал Г. Вардзелашвили] // Заря Востока. – 1976 – 18 ноября. - С. 3.

186. Задачи оптимального сочетания отраслевого и территориального планирования // Материалы научной конференции по теме: "Актуальные проблемы совершенствования регионального планирования народного хозяйства в период развитого социализма". Пленарное заседание. - Тб., 1976. – С. 3-8

187. Могучий поток [О досрочном выполнении заданий десятой пятилетки ГССР] // Заря Востока. – 1976. – 15 окт. – С. 2.

188. Филиал среди фиалок [Об организации филиалов промышленных предприятий на селе ГССР] // Комсомольская правда. – 1976. – 17 янв. – с. 2.

189. ახალგაზრდობის მეგზური [ნ. კეცხოველი] // თბილისის უნივერსიტეტი. - 1977. - 23 დეკ. – გვ. 4.

Путеводитель молодежи [Н. Кецховели] // Тбилисис университети. – 1977. – 23 дек. – С. 4.

190. დიდი პერსპექტივები. (წარმოების ორგანიზაციული სტრუქტურისა და ფორმების სრულყოფა) // საქ. კომუნისტი. - 1977. - № 8. – გვ. 62-69.

თანაავტორი თ. ძეგლიგაშვილი.

Большие перспективы. (Совершенствование организационной структуры и форм производства) // Сакартвелос комунисти. – 1977. - № 8. – С. 62-69.

Соавтор Т. Дзеглигашвили.

191. თვისობრივი ძვრები სოციალიზმის ეკონომიკურ სტრუქტურაში და კონსტიტუციის პროექტი (განვითარებული სოციალისტური საზოგადოების ძირითადი კანონის პროექტი) // ეკონომისტი. - 1977. – №7. – გვ. 40-47. - ბიბლიოგრ. შენიშვნებში.

Качественные сдвиги в экономической структуре социализма и проект конституции. (Проект Основного Закона развитого социалистического общества) // Экономисти. – 1977. - № 7. – С. 40-47. – Библиогр. в примеч.

192. საბჭოთა საქართველოს ეკონომიკა. – თბ., 1977. - 64 გვ. (საქ. სსრ საზ-ბა „ცოდნა". სერია 3.).

თანაავტორი ვ. ადვაძე.

Экономика Советской Грузии. – Тб., 1977. – 64 с. (О-во «Знание» ГССР. Серия 3).

Соавтор В. Адвадзе.

193. ქვეყნის ეკონომიკური ძლიერების ფუნდამენტი // ეკონომისტი. - 1977. – № 11. - გვ. 51-59.

Фундамент экономического могущества страны // Экономисти. – 1977. - № 11. – С. 51-59.

194. Могущественные производительные силы. // Заря Востока. – 1977. – 10 июня. – С. 2.

195. Основное звено управления. К вопросу об оптимальном сочетании отраслевого и территориального планирования [ГССР] // Заря Востока. – 1977. – 11 марта. – С. 2-3.

196. Руководство экономикой: основные цели и принципы // Заря Востока. – 1977. – 7 июля. – С. 2.

1978

197. მკვლევარი, თაობათა აღმზრდელი. [ეკონ. მეც. კანდ. 6. დგებუაძის დაბადების 80 წლისთავი] // თბილისი. - 1978. - 3 ივნ. – გვ. 3.

თანაავტორი ჭ. ადეიშვილი.

Исследователь, воспитатель поколения [К 80-летию со дня рождения канд. экон. наук Н. Дгебуадзе] // Тбилиси. – 1978. – 3 июня. – С. 3.

Соавтор Ч. Адеишвили.

198. სსრ კავშირის მრეწველობის ეკონომიკა: (ლექციების კურსი). თემა – სსრ კავშირის მრეწველობის ეკონომიკის კურსის საგანი და ამოცანები. – თბ.: თბილ. უნ-ტის გამ-ბა, -1978. - 18 გვ.

Экономика промышленности СССР (Курс лекций). Тема – Предметы и задачи курса экономики промышленности СССР. – Тб.: Изд-во Тбил. ун-та, 1978. – 18 с.

199. სსრ კავშირის მრეწველობის ეკონომიკა (ლექციების კურსი). თემა – სოციალისტური მრეწველობის დარგთა საწარმოო პროგრამა. – თბ.: თბილ. უნ-ტის გამ-ბა, -1978. - 45 გვ.

Экономика промышленности СССР (Курс лекций). Тема – Производственная программа отраслей социалистической промышленности. – Тб.: Изд-во Тбил. Ун-та, 1978. – 45 с.

200. Экономика Советской Грузии. – Тб., 1978. – 64 с. (О-во "знание" ГССР. Серия 3).

Соавтор В. С. Адвадзе.

1979

201. გეგმიანი მეურნეობის ტრიუმფი // ეკონომისტი. - 1979. – № 5. – გვ. 3-9. - ბიბლიოგრ. შენიშვნებში.

Триумф планового хозяйства // Экономисти. – 1979. - № 5. – С. 3-9. Библиогр. в примеч.

202. ეკონომიური ზრდის პროგნოზირება: [ი. მესხია. ეკონომიკური ზრდის პროგნოზირების საკითხები. - თბ.: საბჭ. საქართველო, 1978. რეც.] // ეკონომისტი. - 1979. – № 6. – გვ. 65-66.

თანაავტორი ი. ქადარია.

Прогнозирование экономического роста. [И. Месхия. Вопросы прогнозирования экономического роста. - Тб.: Сабчота Сакартвело, 1978. Рец.] // Экономисти. – 1979. - № 6. – С. 65- 66.

Соавтор И. Кадария.

203. ურბანიზაციის პრობლემების მეცნიერული კვლევა: [ვ. ჯაოშვილი.

საქართველოს ურბანიზაცია, გენეზისი, პროცესები, პრობლემები. - თბ., 1979. რეც.] // კომუნისტი. - 1979. - 15 ივნ. – გვ. 2.

Научное исследование проблем урбанизации [В. Джаошвили. Урбанизация Грузии: генезис, процессы, проблемы. - Тб., 1979. Рец.] // Комунисти. – 1979. – 15 июня. - С. 2.

204. ფუნდამენტური ნაშრომი [რეც. ვ. მელქაძის წიგნზე „საქართველოს სსრ საზოგადოებრივი პროდუქტისა და ეროვნული შემოსავლის რეგიონალური სტრუქტურა". - თბ.: საბჭ. საქართველო, 1978. რეც.] // კომუნისტი. - 1979. - 10 ოქტ. – გვ. 3.

თანაავტორი ვ. ადვაძე.

Фундаментальный труд [Рец. о книге В. Мелкадзе. "Региональная структура общественного продукта и национального дохода Грузинской ССР". -Тб.: Сабчота Сакартвело, 1978. Рец.] // Комунисти. – 1979. – 10 окт. – С. 3.

Соавтор В. С. Адвадзе.

205. Комплексная программа [Об улучшении планирования народного хозяйства ГССР] // Заря Востока. – 1979. – 28 окт. – С. 2.

206. Некоторые актуальные проблемы территориального планирования // Экономические науки. – 1979. - № 6. - С. 53-58.

1980

207. განვითარებული სოციალიზმის ეკონომიკური სისტემა: [ლ. ჩიქავა. სსრ კავშირის ეკონომიკური სისტემა. - თბ.: საბ. საქართველო, 1979. რეც.] // ეკონომისტი. - 1980. – № 3. - გვ. 75-77.

Экономическая система развитого социализма: [Л. Чикава. Экономическая система СССР. - Тб.: Сабчота Сакартвело, 1979. Рец.] // Экономисти. – 1980. - № 3. – С. 75-77.

208. კაპიტალური დაბანდებანი და კაპიტალური მშენებლობა, მათი ეკონომიკური ეფექტიანობა. ლექცია კურსიდან „სსრ კავშირის მრეწველობის ეკონომიკა". – თბ.: თბილ. უნ-ტის გამ-ბა, 1980. - 46 გვ.

Капитальные вложения и капитальное строительство, их экономическая эффективность. Лекция из курса «Экономика промышленности СССР». – Тб.: Изд-во Тбил. ун-та, 1980. – 46 с.

209. ლექტორის ტრიბუნა [სტატიების კრებული] - თბ., 1980. - 64 გვ. (საქ. სსრ საზ-ბა „ცოდნა" კრ. 1.) ილ.

თანაავტორები: ს. გამრეკელი და სხვ.

Трибуна лектора [Сборник статей] – Тб., 1980. – 64 с. (О-во «Знание» ГССР. Сб. 1). Илл.

Соавторы: С. Гамрекели и др.

210. საზოგადოებრივი წარმოების დინამიკური განვითარების ლენინური კურსი // ეკონომისტი. - 1980. – № 4. – გვ. 34-39. - ბიბლიოგრ. შენიშვნებში.

Ленинский курс динамичного развития социалистического производства // Экономисти. – 1980. - № 4. – С. 34-39. – Библиогр. в примеч.

211. საქართველოს სსრ მძიმე მრეწველობის ზოგიერთ მსხვილ საწარმოთა შექმნის ისტორიიდან: [დაკვირვებანი და მოგონებანი] // საქ. სსრ მეცნ. აკად. მაცნე. ეკონომ. და სამართლის სერია. - 1980. – № 1. – გვ. 40-53. – რეზ. რუს. - ბიბლიოგრ. შენიშვნებში.

Из истории создания некоторых крупных производств тяжелой промышленности Грузинской ССР: [Наблюдения и воспоминания]. // Мацне. Серия экономики и права АН ГССР. – 1980. - № 1. – с. 40-53. – Рез. рус. – Библиогр. в примеч.

212. ტერიტორიული დაგეგმვის პრობლემები. – თბ.: მეცნიერება, 1980. - 287 გვ. – რეზ. რუს.

რეც.: გოცირიძე მ. ტერიტორიული დაგეგმვის პრობლემები // ეკონომისტი. - 1980. – № 11. – გვ. 77-79.

რეც.: ქორიძე დ. ფუნდამენტური ნაშრომი მეცნიერული დაგეგმვის საკითხებზე // თბილისი. - 1980. - 25 აგვ. – გვ. 3.

Проблемы территориального планирования. – Тб.: Мецниереба, 1980. – 287 с. – Рез. рус.

Рец.: Гоциридзе М. Проблемы территориального планирования // Экономисти. – 1980. - № 11. – С. 77-79.

Рец.: Коридзе Д. Фундаментальный труд по вопросам научного планирования // Тбилиси. – 1980. – 25 авг. – С. 3.

213. ტექნიკური პროგრესის ეკონომიკური პრობლემები [Бакрадзе И. Экономические проблемы технического прогресса. - Тб.: Изд-во Тбил. гос. ун-та, 1979. Рец.] // ეკონომისტი. - 1980. – № 12. - გვ. 69-70.

Экономические проблемы технического прогресса: [Бакрадзе И. Экономические проблемы технического прогресса – Тб.: Изд-во Тбил. ун-та, 1979. Рец.]. // Экономисти. – 1980. - № 12. – С. 69-70.

214. Верность долгу [К 80-летию засл. деят. науки ГССР, ученого-экономиста С. Л. Берадзе] // Заря Востока. – 1980. – 21 мая. – С. 3.

Соавтор В. Адвадзе.

1981

215. გამოჩენილი მეცნიერი და აღმზრდელი: [ს. ბერაძე. ეკონომისტი. ნეკროლოგი] // ეკონომისტი. - 1981. – № 12. - გვ. 69-70.

თანაავტორი ი. კრავცოვი.

Видный ученый и воспитатель [С. Берадзе. Экономист. Некролог.] // Экономисти. – 1981. - № 12. – С. 69-70.

Соавтор И. Кравцов.

216. ამაგდარი მეცნიერი, აღმზრდელი: [ეკონ. მეც. დოქტორის ნ. ტყეშელაშვილის დაბადების 70 წლისთავის გამო] . // თბილისი. - 1981. - 6 ივლ. – გვ. 3.

თანაავტორი მ. ღაღანიძე.

Заслуженный ученый, воспитатель [К 70-летию со дня рождения доктора экон. наук Н. Ткешелашвили].// Тбилиси. – 1981. – 6 июля. – С. 3.

Соавтор М. Гаганидзе.

217. ამაგდარი მეცნიერი, პედაგოგი: [ეკონ. მეც. დოქტორის ო. ტატიშვილის დაბადების 70 წლისთავის გამო] // თბილისი. - 1981. - 28 ოქტ. – გვ. 3.

თანაავტორი ლ. ჩიქავა.

Заслуженный ученый, педагог: [К 70-летию со дня рождения доктора экон. Наук О. Татишвили]. // Тбилиси. – 1981. – 28 окт. – С. 3.

Соавтор Л. Чикава.

1982

218. კომუნისტი, მეცნიერი, საზოგადო მოღვაწე. კანდიდ ჩარკვიანის დაბადების 75 წლისთავის გამო // კომუნისტი. - 1982. - 13 თებ. - გვ. 3.

Комунист, ученый, общественный деятель. К 75-летию со дня рождения Кандида Чарквиани // Комунисти. – 1982. – 13 февр. – С. 3.

219. ლენინური ეროვნული პოლიტიკა და სსრ კავშირის სოციალურ-ეკონომიური განვითარება // კომუნისტი. - 1982. – № 12. - გვ. 4-20. - ბიბლიოგრ. შენიშვნებში.

თანაავტორი დ. ქორიძე.

Ленинская национальная политика и социально-экономическое развитие СССР. // Комунисти. – 1982. - № 12. – С. 4-20. – Библиогр. в примеч.

Соавтор Д. Коридзе.

220. სიკეთისა და ცოდნის მთესველი [ეკონ. მეცნ. დოქტორი გ. მეგრელიშვილის გახსენება] // თბილისი. - 1982. - 24 მაისი. – გვ. 3.

თანაავტორი ა. მახარაძე.

Сеятель доброты и знания [Воспоминания доктора экон. наук Г. Мегрелишвили]. // Тбилиси. – 1982. – 24 мая. – С. 3.

Соавтор А. Махарадзе.

221. Дело всей жизни (Беседу акад. АН ГССР И. Микеладзе к 80-летию со дня рождения вел А. Мгеладзе) // Заря Востока. – 1982. – 10 авг. – С. 1.

222. Жизнь, отданная науке [К 70-летию со дня рождения грузинского ученого-экономиста В. И. Мелкадзе] // Заря Востока. – 1982. – 31 дек. – С. 3.

Соавтор В. Адвадзе.

1983

223. საქართველოს ეკონომიკური აღმავლობა რუსეთთან შეერთების შემდეგ. გეორგიევსკის ტრაქტატის 200 წლისთავისათვის // ეკონომისტი. - 1983. – № 6. – გვ. 15-21. - ბიბლიოგრ. შენიშვნებში.

Экономический подъем Грузии после воссоединения с Россий. 200-летие Георгиевского трактата. // Экономисти. –1983. - № 6. – С. 15-21. – Библиогр. в примеч.

224. Качественные сдвиги [К изданию обзорной информации «Совершенствование хозяйственного механизма в промышленности Грузинской ССР». Л. Хабурзания, В. Задонский] // Заря Востока. – 1983. – 13 дек. – С. 3.

ი.რაკლი მიქელაძის რედაქციით გამოქვეყნებული შრომები
ТРУДЫ, ОПУБЛИКОВАННЫЕ ПОД РЕДАКЦИЕЙ И. С. МИКЕЛАДЗЕ

1958

225. საქართველოს ეკონომისტი. ყოველთვიური ეკონომიკური ჟურნალი. საქართველოს ეკონომიკური ორგანო. – თბ. - 1958 წ. № 1-12; 1966 წ. № 1-12; 1967 წ. № 1-3.

სარედ. კოლეგიის წევრი.

Сакартвелос экономисти. Ежемесячный экономический журнал. Орган экономического совета Грузинской ССР. – Тб. 1958 г. № 1 –12; 1966 г; № 1-12; 1967 г. № 1-3.

Член ред. коллегии.

1967

226. საქართველოს სახალხო მეურნეობა. საქართველოს მინისტრთა საბჭოს სახელმწიფო საგეგმო კომიტეტი. – თბ.: საქართველოს კპ ცენტრალური კომიტეტის გამ-ბა. - 1967 წ. № 4-12; - 1968 წ. №1-12; - 1973 წ. № 1 -12.

სარედაქციო კოლეგიის წევრი.

Сакартвелос сахалхо меурнеоба. Ежемесячный научно-экономический журнал Госплана ГССР. – Тб.: Изд-во ЦК КП Грузии. – 1967 г. № 4-12; - 1968 г. № 1-12;. – 1973 г. № 1-12.

Член ред. коллегии.

1972

227. Экономика Советской Грузии. Достижения, проблемы, перспективы. – Тб.: Изд-во ЦК КП Грузии, 1972. – 606 с.

Член редколлегии.

1973

228. მაცნე. ფილოსოფიის, ფსიქოლოგიის, ეკონომიკისა და სამართლის სერია. – თბ. - 1971 წ. № 1-4; 1979 წ. № 1-4.

სარედ. კოლეგიის წევრი.

Мацне (Вестник). Серия философии, психологии, экономики и права. – Тб. – 1971 г. № 1-4; 1979 г. № 1-4.

Член редколлегии.

1974

229. ეკონომისტი. საქართველოს კომპარტიის ცენტრალური კომიტეტის ჟურნალი. – თბ. - 1974 წ. № 1-12; 1979 წ. № 1-12.

სარედ. კოლეგიის წევრი.

Экономисти. Журнал Центрального Комитета Компартии Грузии. – Тб. – 1974 г. № 1-12; 1979 г. № 1-12.

Член редколлегии.

1975

230. საბჭოთა საქართველოს ეკონომიკა (მიღწევები, პრობლემები, პერსპექტივები). – თბ.: საბჭოთა საქართველო, 1975. – 809 გვ.

სარედაქციო კოლეგიის წევრი.

Экономика Советской Грузии. (Достижения, проблемы, перспективы). – Тб.: Сабчота Сакартвело, 1975. – 809 с.

Член редколлегии.

231. ქართული საბჭოთა ენციკლოპედია. - 1975 წ. – ტ. 1; 1983 წ. - ტ. 6.

მთავარი სარედაქციო კოლეგიის წევრი.

Грузинская Советская Энциклопедия. – 1975 г. – Т. 1; 1983 г. – Т. 6.

Член гл. редголлегии.

1980

232. ეკონომისტი. საქართველოს კომპარტიის ცენტრალური კომიტეტის ყოველთვიური პოლიტიკურ-ეკონომიკური ჟურნალი. – თბ. - 1980 წ. № 1-12; 1984 წ. № 1-9.

სარედ. კოლეგიის წევრი.

Экономисти. Ежемесячный политико-экономический журнал Центрального Комитета Компартии Грузии. – Тб. – 1980 г. № 1-12; 1984 № 1-9.

Член редголлегии.

233. მაცნე. ეკონომიკისა და სამართლის სერია – თბ. - 1980 წ. № 1-4; 1985 წ. № 1.

სარედ. კოლეგიის წევრი.

Мацне (Вестник). Серия экономики и права. – Тб. – 1980 г. № 1- 4; 1985 г. № 1.

Член редколлегии.

234. Мшвилдадзе Г. В. Проблемы повышения эффективности общественного производства. – Тб.: Ганатлеба, 1980. – 315 с.

1981

235. ქართული საბჭოთა ენციკლოპედია. საქართველოს სსრ – თბ., 1981. - 360 გვ.

მთავარი სარედ. კოლეგიის წევრი.

Грузинская Советская Энциклопедия. Грузинская ССР -- Тб., 1981. – 360 с.

Член гл. редколлегии.

236. Грузинская Советская Энциклопедия. Грузинская ССР – Тб., 1981. – 376 с.

Член гл. редколлегии.

ლიტერატურა ი. რაკლი მიქელაძის შესახებ
Литература о И. С. Микеладзе

1947

237. ბახტაძე ბ. ირ. მიქელაძე – „ სოციალისტური მრეწველობის ეკონომიკა" [რეც.] // კომუნისტი. - 1947. - 29 მარტი. – გვ. 3.

Бахтадзе Б. Микеладзе И. – «Экономика социалистической промышленности» [Рец.] // Комунисти. – 1947. – 29 марта. – С. 3.

238. მელქაძე ვ. და ფაცურია ა. ი. მიქელაძე - „სოციალისტური მრეწველობის ეკონომიკა". კრიტიკა და ბიბლიოგრაფია // ბოლშევიკი. - 1947. – № 11. – გვ. 66-78.

Мелкадзе В. и Пацурия А. И. Микеладзе – «Экономика социалистической промышленности». Критика и библиография // Большевики. – 1947. - № 11. – С. 66-78.

1950

239. Гамкрелидзе Г. Нужная, полезная книга [Г. Гвелесиани, И. Микеладзе, С. Сурели – «Советская Грузия». - М.: Госпланиздат, 1948. Рец.] // Заря Востока. – 1950. – 8 янв. – С. 3.

1952

240. ჯოხიძე კ. წიგნი საბჭოთა საქართველოს შესახებ. ი. მიქელაძე და ი. ხუციშვილი. საბჭოთა საქართველო. - თბ.: სახელგამი, 1951. კრიტიკა და ბიბლიოგრაფია // ბოლშევიკი. - 1952. – № 2. – გვ. 87-92.

Джохидзе К. Книга о Советской Грузии. И. Микеладзе и И. Хущишвили. Советская Грузия. – Тб.: Госиздат ГССР, 1951. Критика и библиография. // Большевики. – 1952. - № 2. – С. 87-92.

1957

241. დგებუაძე ნ. და ჭანუყვაძე გ. ეკონომიური მეცნიერებანი // სტალინის სახელობის თბილისის სახელმწიფო უნივერსიტეტი დიდი ოქტომბრის სოციალისტური რევოლუციის 40 წლისთავზე. საიუბილეო კრებული. – თბ.: თბილ. უნ-ტის გამ-ბა, 1957.

ი. მიქელაძის შესახებ: გვ. 310-311.

Дгебуадзе Н. и Чануквадзе Г. Экономические науки // Тбилисский государственный университет им. Сталина. К 40-летию Великой Октябрьской социалистической революции. Юбилейный сборник. -Тб.: Изд-во Тбил. Ун-та, 1957.

О И. С. Микеладзе: С. 310-311.

1960

242. აგლაძე რ. საინტერესო ნაშრომი საქართველოს სახალხო მეურნეობის ეკონომიკის დარგში [И. С. Микеладзе. Специализация и комплексное развитие народного хозяйства Грузинской ССР. – Тб.: Изд-во Тбил. Ун-та, 1959. Рец.] // მეცნიერება და ტექნიკა. - 1960. – № 7. – გვ. 44-45.

Агладзе Р. Интересный труд отрасли экономики в народном хозяйстве Грузии [И. С. Микеладзе. Специализация и комплексное развитие народного хозяйства Грузинской ССР. – Тб.: Изд-во Тбил. Ун-та, 1959. Рец.] // Мецниереба да техника. – 1960. - № 7. – С. 44-45.

243. გოკიელი ა., ინწკირველი ს. და გარუჩავა პ. - მნიშვნელოვანი ნაშრომი საქართველოს სახალხო მეურნეობის სპეციალიზაციისა და კომპლექსური განვითარების საკითხებზე. [И. С. Микеладзе. Специализация и комплексное развитие народного хозяйства Грузинской ССР. – Тб.: Изд-во Тбил. ун-та, 1959. Рец.] // საქ. კომუნისტი. - 1960. – №7 გვ. 87-90.

Гокиели А., Инцкирвели С. и Гаручава П. Значительный труд о вопросах специализации и комплексном развитии народного хозяйства Грузинской ССР. [И. С. Микеладзе. Специализация и коплексное развитие народного хозяйства Грузинской ССР. - Тб.: Изд-во Тбил. ун-та, 1959. Рец.] // Сакартвелос комунисти. – 1960. - № 7. – С. 87-90.

244. დათუკიშვილი ვ. სასარგებლო ნაშრომი საქართველოს სახალხო მეურნეობაზე. [И. С. Микеладзе. Специализация и комплексное развитие народного хозяйства Грузинской ССР. - Тб.: Изд-во Тбил ун-та, 1959. Рец.] // კომუნისტი. - 1960. - 1 ივნ. – გვ. 3; მნათობი. - 1960 - № 4. – გვ. 188-190.

Датукишвили В. Полезный труд о народном хозяйстве Грузии. [И. С. Микеладзе. Специализация и комплексное развитие народного хозяйства Грузинской ССР. – Тб.: Изд-во Тбил. ун-та, 1959. Рец.] // Комунисти. – 1960. – 1 июня. – С. 3; Мнатоби. – 1960. - № 4. – С. 188-190.

245. Канделаки Е. О проблемах специализации и комплексного развития народного хозяйства Грузии. [И. Микеладзе. Специализация и комплексное развитие народного хозяйства Грузинской ССР в текущей семилетке. – Тб.: Изд-во АН ГССР, 1959. – 144 С. Рец.] // Заря Востока. – 1960. – 20 мая. – С. 4.

1961

246. ი. ს. მიქელაძე – ეკონომიურ მეცნიერებათა დოქტორი // კომუნისტი. - 1961. - 31 დეკ. – გვ. 4.

И. С. Микеладзе – доктор экономических наук // Комунисти. – 1961. – 31 дек. – С. 4.

247. მეცნიერება საბჭოთა საქართველოში 40 წლის მანძილზე. – თბ.: საქ. სსრ მეცნ. აკად. გამ-ბა, 1961.

ი. მიქელაძის შესახებ: გვ. 564-565, 571.

Наука в Советской Грузии за 40 лет. – Тб.: Изд-во АН ГССР, 1961.

О И. С. Микеладзе: С. 564-565, 571.

1962

248. ამხ. ი. ს. მიქელაძისათვის საქართველოს სსრ მეცნიერების დამსახურებული მოღვაწის საპატიო წოდების მინიჭების შესახებ. ბრძანებულება საქართველოს სსრ უმაღლესი საბჭოს პრეზიდიუმისა // კომუნისტი. - 1962. - 3 ოქტ. – გვ. 1; Заря Востока. – 1962. – 4 окт. – С. 1.

О присвоении тов. И. С. Микеладзе почетного звания заслуженного деятеля науки Грузинской ССР. Указ Президиума Верховного Совета Грузинской ССР // Комунисти. – 1962. – 3 окт. – С. 1; Заря Востока. – 1962. – 4 окт. – С. 1.

1963

249. საქართველოს სსრ მინისტრთა საბჭო [ი. მიქელაძე – საქართველოს მინისტრთა საბჭოს სახელმწიფო საგეგმო კომისიის თავმჯდომარის მოადგილე – საქართველოს სსრ მინისტრი] // კომუნისტი. - 1963. - 29 აპრ. – გვ. 2. – სურ-ით; Заря Востока. – 1963. – 29 апр. – с. 2. – с портр.

Совет Министров Грузинской ССР. [И. С. Микеладзе - Заместитель

председателя Государственной плановой комиссии – министр Грузинской ССР] // Комунисти. – 1963. 29 апр. – С. 2. – С портр; Заря Востока. – 1963. – 29 апр. – С. 2. – С портр.

250. საქართველოს სსრ უმაღლესი საბჭოს დადგენილება. საქართველოს სსრ მთავრობის – საქართველოს სსრ მინისტრთა საბჭოს შექმნის შესახებ [ი. მიქელაძე და სხვ. არჩეულია საქართველოს სსრ მინისტრთა საბჭოს შემადგენლობაში] // კომუნისტი. - 1963. - 27 აპრ. – გვ. 2; Заря Востока. – 1963. – 28 апр. – с. 2.

Постановление Верховного Совета Грузинской ССР. Об образовании правительства Грузинской ССР – Совета Министров Грузинской ССР [И. С. Микеладзе и др. избран в Совет Министров Грузинской ССР] // Комунисти. – 1963. – 27 апр. – С. 2; Заря Востока. – 1963. – 28 апр. – С. 2.

1965

251. პაიჭაძე ნ. თარგამაძე კ. - ნაშრომი საქართველოს სახალხო მეურნეობის სპეციალიზაციისა და კომპლექსური განვითარების შესახებ. [И. С. Микеладзе. Специализация и комплексное развитие народного хозяйства Грузинской ССР. - М.: Наука, 1965. Рец.] // მნათობი. - 1965. – № 11. – გვ. 186-189.

Паичадзе Н. и Таргамадзе К. Труд о специализации и комплексном развитии народного хозяйства Грузии. [И. С. Микеладзе. Специализация и комплексное развитие народного хозяйства Грузинской ССР. - М.: Наука, 1965. Рец.] // Мнатоби. – 1965. - № 11. – С. 186-189.

252. Паичадзе Н. и Таргамадзе К. В содружестве равных [И. С. Микеладзе. Специализация и комплексное развитие народного хозяйства Грузинской ССР. – М.: Наука, 1964. Рец.] // Заря Востока. – 1965. – 22 сент. – С. 2.

1966

253. მთელი ძალები – სკკპ ცენტრალური კომიტეტის სექტემბრის პლენუმის გადაწყვეტილებათა განხორციელებას: საქალაქო ეკონომიურ კონფერენციაზე // თბილისი. - 1966. - 14 იანვ. – გვ. 2.

Все силы – на осуществление решений сентябрского пленума Центрального Комитета КПСС. На городской экономической конференции // Тбилиси. – 1966. – 14 янв. – С. 2.

254. ქორიძე დ. - გამოკვლევა ჩვენი რესპუბლიკის ეკონომიკაზე. [И.С. Микеладзе. Специализация и комплексное развитие народного хозяйства

Грузинской ССР. – М.: Наука, 1964. Рец.] // თბილისი. - 1966. - 21 იანვ. – გვ. 2.

Коридзе Д. Исследование об экономике нашей республики. [И. С. Микеладзе. Специализация и комплексное развитие народного хозяйства Грузинской ССР. – М.: Наука, 1964. Рец.] // Тбилиси. – 1966. – 21 янв. – С. 2.

1967

255. ბაქრაძე გ. და ჩიქავა ლ. - რესპუბლიკის ეკონომიკის შემდგომი განვითარებისათვის [ი. მიქელაძე. საქართველოს სსრ სახალხო მეურნეობის განვითარების ტემპები და პროპორციები. – თბ.: საბჭ. საქართველო, 1966. - 189 გვ. რეც.] // საქ. კომუნისტი. - 1967. – № 11. – გვ. 94-96.

Бакрадзе Г. и Чикава Л. За дальнейшее развитие экономики республики. [И. С. Микеладзе. Темпи и пропорции развития народного хозяйства Грузинской ССР. – Тб.: Сабчота Сакартвело, 1966. – 189 с. Рец] // Сакартвелос комунисти. – 1967. - № 11. – С. 94-96.

256. ბურდული ი. საყურადღებო ნაშრომი [ი. მიქელაძე. საქართველოს სახალხო მეურნეობის განვითარების ტემპები და პროპორციები. – თბ.: საბჭ. საქართველო, 1966. რეც.] // კომუნისტი. - 1967. - 13 დეკ. – გვ. 3.

Бурдули И. Труд, заслуживающий внимания [И. С. Микеладзе. Темпы и пропорции развития народного хозяйства Грузинской ССР. - Тб.: Сабчота Сакартвело, 1966. Рец.] // Комунисти. – 1967. – 13 дек. – С. 3.

257. ქორიძე დ. - ეკონომიური განვითარების კანონზომიერებანი. [ი. მიქელაძე. საქართველოს სსრ სახალხო მეურნეობის განვითარების ტემპები და პროპორციები. – თბ.: საბჭ. საქართველო, 1966. - 189 გვ. რეც.] // თბილისი. - 1967. - 28 მარტი. – გვ. 3.

Коридзе Д. Развитие экономической закономерности. [И. С. Микеладзе. Темпы и пропорции развития народного хозяйства Грузинской ССР. – Тб.: Сабчота Сакартвело, 1966. Рец.] // Тбилиси. – 1967. – 28 марта. – С. 3.

258. Гамкрелидзе С. Совершенствовать планирование [ი. მიქელაძე. საქართველოს სსრ სახალხო მეურნეობის განვითარების ტემპები და პროპორციები. – თბ.: საბჭ. საქართველო, 1966. რეც.] Заря Востока, - 1967. – 5 апр. – С. 2.

1968

259. [პროფ. ირაკლი მიქელაძე ესაუბრება ეკონომიური ფაკულტეტის მე-4 კურსის სტუდენტებს] // თბილისის უნივერსიტეტი. - 1968. - 17 დეკ. – გვ. 2. – სურ-ით.

[Проф. Ираклий Микеладзе беседует со студентами 4-го курса экономического факультета] // Тбилисис университети. – 1968. – 17 дек. – С. 2. - С портр.

260. Кардаш Е. Рассказ об экономике республики. [И. С. Микеладзе. Экономика Грузинской ССР. Краткий обзор и перспективы развития. - М.: Экономика, 1967. Рец.] // Заря Востока. – 1968. – 10 янв. – С. 3.

1969

261. ბურდული ი. - ნარკვევი თბილისის უნივერსიტეტსა და რესპუბლიკის სახალხო მეურნეობაზე [ი. მიქელაძე. საქართველოს სახალხო მეურნეობა და თბილისის სახელმწიფო უნივერსიტეტი. – თბ.: თბილ. უნ-ტის გამ-ბა, 1968. რეც.] // საქ. სახალხო მეურნეობა. - 1969. - № 4. - გვ. 83-85.

Бурдули И. Очерк о Тбилисском университете и народном хозяйстве республики [И. С. Микеладзе. Народное хозяйство Грузии и Тбилисский государственный университет. – Тб.: Изд-во Тбил. ун-та, 1968. Рец.] // Сакартвелос сахалхо меурнеоба. – 1969. - № 4. – С. 83-85.

262. Главная линия-экономика республики. [Об акад. АН ГССР экономисте И. С. Микеладзе] // Вечерный Тбилиси. – 1969. – 27 дек. – С. 2.

1972

263. ხომერიკი გ. [ი. მიქელაძე. საქართველოს სსრ მეცხრე ხუთწლედში. – თბ.: საქ. კპ. ცკ-ის გამ-ბა, 1971. რეც.] // საქ. სახალხო მეურნეობა. - 1972. – № 2. – გვ. 84-86.

Хомерики Г [И. С. Микеладзе. Грузинская ССР в девятой пятилетке. Тб.: Изд-во ЦК КП Грузии, 1971. Рец.] // Сакартвелос сахалхо меурнеоба. – 1972. - № 2. – С. 84-86.

264. Амбарова Т. Экономика и только она // Заря Востока. – 1972. – 29 окт. – С. 3.

265. Бахтадзе А. Решая проблемы народного хозяйства // Вечерний Тбилиси. – 1972. – 28 окт. – с. 2.

1974

266. ამიერკავკასიის განვითარების პროგნოზი [სამეცნიერო კონფერენცია გახსნა ი. მიქელაძემ] // კომუნისტი. - 1974. - 16 ოქტ. – გვ. 3.

Прогноз развития Закавказья [Научную конференцию открыл И. С. Микеладзе] // Комунисти. – 1974. – 16 окт. – с. 3.

267. 1975 წლის მეცნიერებისა და ტექნიკის დარგის საქართველოს სსრ სახელმწიფო პრემიების ლაურეატები: ნ. ვეკუა, ი. მიქელაძე, ვ. მელქაძე, კ. ჩარკვიანი და სხვ. // მეცნიერება და ტექნიკა. - 1975. – № 3. – გვ. 2. – სურ-ით.

Лауреаты Государственной премии ГССР в области науки и техники 1975 года Н. П. Векуа, И. С. Микеладзе, В. Мелкадзе, К. Н. Чарквиани и др.// Мецниереба да техника, - 1975. - № 3. – С. 2. – С портр.

268. ზედგინიძე გ. - კვალავენ მომავლის გზებს: [მეცნიერებისა და ტექნიკის დარგში საქართველოს სსრ სახელმწიფო პრემიების 1975 წლის ლაურეატების: ნ. ვეკუას, ი. მიქელაძის, კ. ჩარკვიანისა და სხვ. შესახებ] // კომუნისტი. - 1975. - 27 თებ. – გვ. 3.

Зедгинидзе Г. Проводят борозды в будущее: [О лауреатах Государственной премии ГССР в области науки и техники 1975 года Н. П. Векуа, И. С. Микеладзе, К. Н. Чарквиани и др.] // Комунисти. – 1975. – 27 февр. – С. 3.

269. მოგილოცავთ, მეგობრებო! მეცნიერებისა და ტექნიკის დარგის საქართველოს სსრ სახელმწიფო პრემიების კომიტეტისაგან. [საქართველოს სსრ სახელმწიფო პრემიების კომიტეტმა მეცნიერებისა და ტექნიკის დარგის 1975 წლის საქართველოს სსრ სახელმწიფო პრემიები მიანიჭა: ნ. ვეკუას, ი. მიქელაძეს, ვ. მელქაძეს და სხვ.] // კომუნისტი. - 1975. - 25 თებ. – გვ. 2.

Поздравляем, друзья! От комитета Государственной премии ГССР в области науки и техники [Комитет Государственной премии ГССР в области науки и техники 1975 года присудил Государственные премии ГССР: Н. П. Векуа, И. С. Микеладзе, В. Мелкадзе и др.] // Комунисти. – 1975. – 25 февр. – С. 2.

270. Гокиели А. Экономика широким планом [В связи с присуждением Государственной премии ГССР в области науки и техники 1975 года автором монографии «Экономика Советской Грузии. Достижения, проблемы, перспективы». И. С. Микеладзе, К. Н. Чарквиани и др.] // Заря Востока. – 1975. – 2 апр. – с. 2.

271. От Комитета по Государственным премиям Грузинской ССР в области науки и техники [В связи с присуждением Государственной премии ГССР в области науки и техники 1975 года Н. П. Векуа, И. С. Микеладзе, К. Н. Чарквиани и др.] // Заря Востока. – 1975.- 25 февр. – С. 3.

272. Цулукидзе Р. Важная монография по экономике Советской Грузии. [В связи с присуждением Государственной премии ГССР в области науки и техники 1975 года группе ученых-экономистов Н. П. Векуа, И. С. Микеладзе, В. Мелкадзе, К. Н. Чарквиани и др. за монографию "Экономика Советской Грузии". Изд. в 1972 г.] // Вечерний Тбилиси. – 1975. – 10 апр. – С. 2.

1977

273. ტრაპაიძე ვ. და კაკაურიძე ო. მრეწველობა ეკონომიკის ენიი [ი. მიქელაძე. საქართველოს სოციალისტური მრეწველობის ეკონომიკის საკითხები. - თბ.: უნ-ტის გამ-ბა, 1976. რეც.] // კომუნისტი. - 1977. – 8 აპრ. – გვ. 2.

Трапаидзе В. и Какауридзе О. Промышленность на языке экономики [И. С. Микеладзе. Вопросы экономики социалистической промышленности Грузии. - Тб.: Изд-во Тбил. Ун-та, 1976. Рец.] // Комунисти. – 1977. – 8 апр. – С. 2

1979

274. მიქელაძე ირაკლი სოლომონის ძე. – საქართველოს სსრ მეცნიერებათა აკადემია. პერსონალური შემადგენლობა. 1941-1978. // შემდგ. ე. სარაჯიშვილი. პასუხისმგებელი რედაქტორი ნ. ლანდია. – თბ.: მეცნიერება, 1979.

ი. მიქელაძის შესახებ გვ. 51. – სურ-ით.

Микеладзе Ираклий Соломонович. - Академия наук Грузинской ССР Персональный состав. 1941-1978. // Сост.: Е. Сараджишвили. Отв. ред. Н. Ландия. – Тб.: Мецниереба, 1979.

О И. С. Микеладзе С. 51. – С портр.

1980

275. გოცირიძე მ. ტერიტორიული დაგეგმვის პრობლემები: [ირ. მიქელაძის წიგნის გამო. - თბ.: მეცნიერება, 1980. რეც.] // ეკონომისტი. - 1980. – № 11 – გვ. 77-79.

Гоциридзе М. Проблемы территориального планирования [О книге И. С. Микеладзе. - Тб.: Мецниереба, 1980. Рец.] // Экономисти. – 1980. - № 11. С. 77-79.

276. ქორიძე დ. ფუნდამენტური ნაშრომი მეცნიერული დაგეგმვის საკითხებზე: [ი. მიქელაძე. ტერიტორიული დაგეგმვის პრობლემები. - თბ.: მეცნიერება, 1980. რეც.] // თბილისი. - 1980. - 25 აგვ. – გვ. 3.

Коридзе Д. Фундаментальный труд по вопросам научного планирования [И. С. Микеладзе. Проблемы территориального планирования. - Тб.: Мецниереба, 1980. Рец.] // Тбилиси. - 1980 – 25 авг. – С. 3.

277. Дзеглигашвил Т. и Соселия С. Фундаментальное исследование проблем экономики промышленности Грузии. [И. С. Микеладзе . Вопросы

экономики социалистической промышленности Грузии. - Тб., 1976. Рец.] // Экономика. - Труды Тбил. ун-та. – 1980. - Т. 211. – С. 205-208.

1982

278. საქართველოს სსრ მეცნიერებათა აკადემიის აკადემიკოსის ი. ს. მიქელაძის ხალხთა მეგობრობის ორდენით დაჯილდოების შესახებ: ბრძანებულება სსრ კავშირის უმაღლესი საბჭოს პრეზიდიუმისა // კომუნისტი. - 1982. - 10 აგვ. – გვ. 1; Заря Востока, - 1982. – 10 авг. – С. 1.

О награждении академика Академии наук Грузинской ССР И. С. Микеладзе Орденом Дружбы народов: Указ Президиума Верховного Совета СССР. // Комунисти. – 1982. – 10 авг. – С. 1; Заря Востока. – 1982. – 10 авг. – С. 1.

დაბადების წლისთავები
Годовщины рождения

დაბადების 60 წლისთავი
60-летие со дня рождения

279. ბაქრაძე გ. - თვალსაჩინო მეცნიერი და საზოგადო მოღვაწე. // თბილისის უნივერსიტეტი. - 1963. - 11 მარტი. – გვ. 2.

Бакрадзе Г. Видный ученый и общественный деятель // Тбилисис университети. -- 1963. – 11 марта. – С. 2.

280. ბაქრაძე გ. საქართველოს სახალხო მეურნეობის გამოჩენილი მკვლევარი და საზოგადო მოღვაწე. // თბილ. უნ-ტის შრომები. - 1965. - ტ. 112. - ეკონ. მეცნ. სერია, 4. – გვ. 205-209.

Бакрадзе Г. Выдающийся исследователь и общественный деятель народного хозяйства Грузии. // Труды Тбил. ун-та. - 1965. – Т. 112. – Серия экон. науки, 4. - С. 205-209.

281. ქორიძე დ. პედაგოგი, მეცნიერი, საზოგადო მოღვაწე. // თბილისი. - 1963. - 16 თებ. – გვ. 3.

Коридзе Д. Педагог, ученый, общественный деятель // Тбилиси. – 1963. - 16 февр. – С. 3.

დაბადების 70 წლისთავი
70-летие со дня рождения

282. ბაქრაძე გიორგი. გამოჩენილი მეცნიერი და საზოგადო მოღვაწე. – თბ.: თბილ. უნ-ტის გამ-ბა, 1973. - 29 გვ. ილ-ით.

Бакрадзе Георгий. Известный ученый и общественный деятель. – Тб.: Изд-во Тбил. Ун-та, - 1973. - 29 с. с илл.

283. ბაქრაძე გ. - მეცნიერი, საზოგადო მოღვაწე. // კომუნისტი. - 1972. - 29 ოქტ. – გვ. 3.

Бакрадзе Г. Ученый, общественный деятель. // Комунисти. – 1972. – 29 окт – С. 3.

284. გველესიანი გ. და გოკიელი ა. ირაკლი მიქელაძე. // საქ. სახალხო მეურნეობა. - 1972. – № 8. – გვ. 92-95.

Гвелесиани Г, Гокиели А. - Ираклий Микеладзе // Сакартвелос сахалхо меурнеоба. – 1972. - № 8 – С. 92-95.

285. თოფურია დ. მეცნიერი, საზოგადო მოღვაწე (გ. ბაქრაძე. გამოჩენილი მეცნიერი და საზოგადო მოღვაწე. – თბ.:თბილ. უნ-ტის გამ-ბა, 1973. რეც) // თბილისი. - 1974. - 4 მარტი. – გვ. 3.

Топурия Д. Ученый, общественный деятель (Г. Бакрадзе. Выдающийся ученый и общественный деятель. - Тб.: Изд-во Тбил. Ун-та, 1973. Рец) // Тбилиси. – 1974. – 4 марта. – С. 3.

286. ქიქოძე ლ. ჩვენი იუბილარი // ბიულეტენი (საქ. სსრ ვაჭრობის სამინისტრო). - 1972. – № 9. – გვ. 14-16.

Кикодзе Л. Наш юбиляр // Бюллетень (Министерство торговли ГССР). – 1972. - № 9. – С. 14-16.

287. ქორიძე დ. დიდი მეცნიერი, საზოგადო მოღვაწე: // თბილისი. - 1972. - 30 ოქტ. – გვ. 3.

Коридзе Д. Крупный ученый, общественный деятель // Тбилиси. – 1972. – 30 окт. – С. 3.

288. ქორიძე დ. ღვაწლმოსილი [საქართველოს სსრ მეცნიერებათა აკადემიის აკადემიკოსი ი. ს. მიქელაძე] // მაცნე. ფილოსოფიის, ფსიქოლოგიის, ეკონომიკისა და სამართლის სერია. - 1973. – № 1. – გვ. 190-192.

Коридзе Д. Прославленный [Академик АН ГССР И. С. Микеладзе] // Мацне. Серия философии, психологии, экономики и права. – 1973. - № 1 – С. 190-192.

289. ღვაწლმოსილი მეცნიერი. // ლაპარაკობს და უჩვენებს თბილისი. - 1972. - 20 ოქტ. – გვ. 1. – პორტ-ით.

Прославленный ученый. // Лапаракобс да учвенебс Тбилиси. – 1972. – 20 окт. – С. 1. – С портр.

290. ჩხიკვიშვილი დ., ჯიქია დ., ყაჭეიშვილი გ. ღრმად პატივცემულო ირაკლი სოლომონის ძევ! მილოცვა // თბილისის უნივერსიტეტი. - 1972. - 5 ნოემბ. – გვ. 3.

Чхиквишвили Д., Джикия Д., Качеишвили Г. Глубокоуважаемый Ираклий Соломонович! Поздравление. // Тбилисис университети. – 1972. – 5 ноября. – С. 3.

291. Амбарова Т. Экономика, и только она. // Заря Востока. – 1972. – 29 окт. – С. 3.

292. Бахтадзе А. Решая проблемы народного хозяйства. // Вечерний Тбилиси. – 1972. – 28 окт. – С. 2.

293. ადვაძე ვ. მეცნიერი, პედაგოგი, მოღვაწე // კომუნისტი. - 1982. - 10 აგვ. - გვ. 4; სამშობლო. - 1982. - № 17. - გვ. 6.

Адвадзе В. Ученый, педагог, деятель // Комунисти. – 1982. – 10 авг. – С. 4; Самшобло. – 1982. - № 17. – С. 6.

294. ბაქრაძე გიორგი - გამოჩენილი მეცნიერი და საზოგადო მოღვაწე. - თბ.: თბილ. უნ-ტის გამ-ბა, 1982. - 31 გვ. - ილ-ით.

Бакрадзе Георгий. Известный ученый и общественный деятель. – Тб.: Изд-во Тбил. Ун-та, 1982. – 31 с. – С илл.

295. ბაქრაძე გ. - გამოჩენილი მეცნიერი, მოღვაწე // თბილისი. - 1982. - 19 აგვ. - გვ. 2.

Бакрадзе Г. Известный ученый, деятель // Тбилиси. – 1982. – 19 авг. – С. 2.

296. მეცნიერი, საზოგადო მოღვაწე და აღმზრდელი // ეკონომისტი. - 1982. - № 7. - გვ. 111-117.

Ученый, общественный деятель и педагог // Экономисти. – 1982. - № 7. – С. 111-117.

297. საქართველოს სსრ მეცნიერებათა აკადემიის აკადემიკოს ირაკლი სოლომონის ძე მიქელაძეს 80 წელი შეუსრულდა // საქ. სსრ მეცნ. აკად. მოამბე. - 1982. - ტ. 108. - № 1. - გვ. 210-212. - პარალ. ტექსტი რუს.

Академику АН Грузинской ССР Ираклию Соломоновичу Микеладзе исполнилось 80 лет // Сообщения АН Груз. ССР. – 1982. – Т. 108. - № 1. – С. 210-212. - Парал. текст груз.

298. Гуния А., Адвадзе В. Жизнь в науке // Вечерний Тбилиси. – 1982. – 10 ноября. – С. 2.

მასალები ირაკლი მიქელაძის გარდაცვალების შესახებ
МАТЕРИАЛЫ О КОНЧИНЕ И. С. МИКЕЛАДЗЕ

299. საქართველოს კომპარტიის ცენტრალური კომიტეტის, საქართველოს სსრ უმაღლესი საბჭოს პრეზიდიუმისა და საქართველოს სსრ მინისტრთა საბჭოსაგან: სამძიმარი აკად ი. ს. მიქელაძის გარდაცვალების გამო // კომუნისტი. - 1984. - 21 აგვ. - გვ. 1; - Заря Востока. – 1984. – 21 авг. – С. 1; Вечерний Тбилиси. – 1984. – 21 авг. – С. 1.

Центральный Комитет Коммунистической партии Грузии, Президиум Верховного Совета и Совета Министров Грузинской ССР: Извещение о кончине акад. И. С. Микеладзе. // Комунисти. – 1984. – 21 авг. – С. 1; Заря Востока. – 1984. – 21 авг. – С. 1; Вечерний Тбилиси. – 1984. – 21 авг. – С. 1.

300. საქართველოს სსრ მეცნიერებათა აკადემიის პრეზიდიუმის, თბილისის სახელმწიფო უნივერსიტეტის რექტორატის, მეცნიერებათა აკადემიის საზოგადოებრივ მეცნიერებათა განყოფილების, ეკონომიკისა და სამართლის ინსტიტუტისაგან: სამძიმარი გამოჩენილი ქართველი მეცნიერის და საზოგადო მოღვაწის, საქართველოს სსრ მეცნიერებათა აკადემიის აკადემიკოსის, საქართველოს სსრ სახელმწიფო პრემიის ლაურეატის, ეკონომიკის მეცნიერებათა დოქტორის, პროფესორ ირაკლი სოლომონის ძე მიქელაძის გარდაცვალების გამო // კომუნისტი. - 1984. - 23 აგვ. – გვ. 3

От президиума Академии наук Грузинской ССР, ректората Тбилисского Госуниверситета, отделения общественных наук АН, Института экономики и права: О кончине видного грузинского ученого и общественного деятеля, академика Академии наук Грузинской ССР, лауреата Государственной премии Грузинской ССР, доктора экономических наук, профессора Ираклия Соломоновича Микеладзе // Комунисти. – 1984. – 23 авг. – С. 3.

301. საქართველოს სსრ მინისტრთა საბჭოში: [ცნობა აკად. ირაკლი სოლომონის ძე მიქელაძის დაკრძალვის მომწყობი კომისიის შექმნის შესახებ]. – კომუნისტი. - 1984. - 21 აგვ. – გვ. 1; Заря Востока. - 1984. – 21 авг. – С. 1.

В Совете Министров Грузинской ССР: [Об образовании комиссии по организации похорон академика И. С. Микеладзе] // Комунисти. – 1984. – 21 авг. – С. 1; Заря Востока. – 1984. – 21 авг. - С. 1.

302. საქართველოს სსრ სახელმწიფო საგეგმო კომიტეტისაგან: სამძიმარი თვალსაჩინო მეცნიერ-ეკონომისტის, საქართველოს სსრ მეცნიერების დამსახურებული მოღვაწის, საქართველოს სსრ სახელმწიფო პრემიის ლაურეატის, საქართველოს სსრ მეცნიერებათა აკადემიის აკადემიკოსის; რესპუბლიკის სახელმწიფო საგეგმო კომიტეტის თავმჯდომარის ყოფილი მოადგილის ირაკლი სოლომონის ძე მიქელაძის გარდაცვალების გამო // კომუნისტი. - 1984. –23 აგვ. – გვ. 3.

От Государственного комитета планирования ГССР: о кончине видного ученого-экономиста, заслуженного деятеля науки Грузинской ССР, лауреата Государственной премии Грузинской ССР, академика Академии наук Грузинской ССР, бывшего зам. Председателя Государственного комитета планирования Ираклия Соломоновича Микеладзе // Комунисти. – 1984. – 23 авг. – С. 3.

303. საქართველოს სსრ სახელმწიფო საგეგმო კომიტეტთან არსებული სახალხო მეურნეობის ეკონომიკის, დაგეგმვისა და მართვის სამეცნიერო-კვლევითი ინსტიტუტისაგან: სამძიმარი ინსტიტუტის სამეცნიერო საბჭოს წევრის, აკადემიკოსის ირაკლი სოლომონის ძე მიქელაძის გარდაცვალების გამო // თბილისი. – 1984. -22 აგვ. – გვ. 4.

От научно-исследовательского Института экономики планирования и управления народным хозяйством при Государственном комитете планирования ГССР: соболезнование о кончине члена научного совета института, академика Ираклия Соломоновича Микеладзе // Тбилиси. – 1984. – 22 авг. – С. 4.

304. ი. ს. მიქელაძე: [1902-1984 წწ; ნეკროლოგი] // კომუნისტი. - 1984. - 23 აგვ. – გვ. 3; სამშობლო. - 1984. - სექტ. - № 18. - გვ. 7; Заря Востока. – 1984. – 23 авг. – С. 3. - ხელმოწერა: ე. შევარდნაძე, დ. ქართველიშვილი, გ. ენუქიძე და სხვ.

И. С. Микеладзе: [1902-1984 гг: Некролог] // Комунисти. – 1984. – 23 авг. – С. 3; Заря Востока. – 1984. – 23 авг. – С. 3. – Подпись: Э. А. Шеварднадзе, Д. Л. Картвелишвили, Г. Н. Енукидзе и др.

305. ირაკლი მიქელაძე // ეკონომისტი. - 1984. – № 9. – გვ. 115-117., სურ-ით.

Ираклий Микеладзе // Экономисти. – 1984. - № 9. – с. 115-117, с портр.

306. საქართველოს მეცნიერებათა აკადემიის აკადემიკოსის ი. ს. მიქელაძის დამკრძალავი კომისიისაგან. // კომუნისტი. - 1984. - 21 აგვ. – გვ. 4; Заря Востока. – 1984. – 21 авг. – С. 4.

От комиссии по организации похорон академика Академии наук Грузинской ССР И. С. Микеладзе // Комунисти. – 1984. – 21 авг. – С. 4; Заря Востока. – 1984. – 21 авг. – С. 4;

307. Президиум Академии наук Грузинской ССР, Отделение общественных наук, Институт экономики и права выражают соболезнование о кончине видного грузинского ученого и общественного деятеля , академика Академии наук Грузинской ССР, заслуженного деятеля науки Грузинской ССР, лауреата Государственной премии Грузинской ССР, доктора экономических наук, профессора Ираклия Соломоновича Микеладзе // Заря Востока. – 1984. – 21 авг. – С. 4.

ძირითადი შრომების ანბანური საძიებელი
АЛЬФАВИТНЫЙ УКАЗАТЕЛЬ ОСНОВНЫХ ТРУДОВ

ამიერკავკასიის რესპუბლიკების მეურნეობრივი კავშირის განმტკიცება 79
Укрепление хозяйственных связей республик Закавказья
ა/კ საწარმოო ძალების საკითხი საკავშირო აკადემიის წინაშე 13
Вопросы производительных сил Закавказья поставленны перед всесоюзной академией
ბზიფის კომბინატის ახალი ვარიანტი 10
Новый вариант Бзыбского комбината
დაგეგმვის სრულყოფა და მატერიალური სტიმულირება 91
Усовершенствование планирования и материальное стимулирование
დაგეგმვის სრულყოფა და სამეურნეო ანგარიშიანობის განმტკიცება 101
Совершенствование планирования и укрепление хозрасчета
დაგეგმვისა და ეკონომიური მუშაობის გაუმჯობესების ამოცანები 112
Задачи улучшения планирования и экономической работы
დარგობრივი და ტერიტორიული დაგეგმვის სრულყოფისათვის 123
К совершенствованию отраслевого и территориального планирования
დარგობრივი ეკონომიკის სწავლების გაუმჯობესების აქტუალური საკითხი 46
Актуальные вопросы улучшения преподования отраслевой экономики
ეკონომიკის სოციალისტურ გარდაქმნათა მთავარი შედეგები 176
Главные итоги социалистической перестройки экономики
ეფექტური საკედლე მასალის პრობლემა საქართველოში 19
Проблема эффективного стенового материала в Грузии
თეძმის ტუფი და მისი გამოყენება 16
Тедзамский туф и его использование
კაპიტალურ სამუშაოთა დაგეგმვის მეთოდოლოგიისათვის 21
К методологии планирования капитальных работ

კაპიტალური დაბანდებანი და კაპიტალური მშენებლობა, მათი ეკონომიკური ეფექტიანობა 208
Капитальные вложения и капитальное строительство, их экономическая эффективность
კომუნიზმის მატერიალურ-ტექნიკური ბაზა 85
Материально-техническая база коммунизма
ლენინური ეროვნული პოლიტიკა და სსრ კავშირის სოციალისტურ-ეკონომიკური განვითარება 219
Ленинская национальная политика и социально-экономическое развитие СССР
მრეწველობის განლაგება საქართველოში 26
Размещение промышленности Грузии
მრეწველობის სანარმოო პროგრამა 22
Планирование производственной программы промышленности
პროდუქციის თვითღირებულების დინამიკა საქართველოს მრეწველობის მთავარ დარგებში 4
Динамика себестоимости продукции в главных отраслях грузинской промышленности
როგორ შევამციროთ პროდუქციის თვითღირებულება 27
Как сократить себестоимость продукции
საბითუმო ვაჭრობა 1927-1928 წლებში 5
Оптовая торговля в 1927-1928 гг.
საბჭოთა საქართველოს ეკონომიკა 177, 192
Экономика Советской Грузии
საბჭოთა საქართველოს სახალხო მეურნეობის განვითარების გზები 30 წლის მანძილზე 39
Пути развития народного хозяйства Грузии за 30 лет
სსრ კავშირის მრეწველობის ეკონომიკა: (ლექციების კურსი.) თემა – სსრ კავშირის მრეწველობის ეკონომიკის კურსის საგანი და ამოცანები 198
Экономика промышленности СССР: (Курс лекций.) Тема-предметы и задачи курса экономики промышленности СССР
სსრ კავშირის მრეწველობის ეკონომიკა: (ლექციების კურსი.) თემა-სოციალისტური მრეწველობის დარგთა საწარმო პროგრამა 199
Экономика промышленности СССР (Курс лекций). Тема-Производственная программа отраслей социалистической промышленности
სსრ კავშირის მრეწველობის ძირითადი ფონდების გაფართოებული სოციალისტური რეპროდუქცია 23
Расширения социалистической репродукции основных фондов промышленности СССР

საზოგადოებრივი წარმოების დინამიკური განვითარების ლენინური კურსი 210
Ленинский курс динамичного развития социалистического производства
სამეურნეო რეფორმა და საწარმოო დაგეგმვის სრულყოფა 114
Хозяйственная реформа и задачи планирования
სამრეწველო მშენებლობა საქართველოში 6
Промышленное строительство в Грузии
სამრეწველო წარმოების ზრდის რეზერვები 180
Резервы роста промышленного производства
სასაქონლო-ფულადი ურთიერთობა და სამეურნეო რეფორმა 134
Товарно-денежные отношения и хозяйственная реформа
საქართველოს ადგილობრივი მრეწველობა 14
Местная промышленность Грузии
საქართველოს მრეწველობის რენტაბელობის საკითხისათვის 1
К вопросу о рентабельности промышленности Грузии
საქართველოს მრეწველობის ფინანსური მდგომარეობა 2
Финансовое положение промышленности Грузии
საქართველოს მრეწველობის ფინანსური წყაროები 1926/27 წლებში 3
Финансовые источники промышленности Грузии в 1926/27 гг.
საქართველოს მრეწველობის ხუთწლიანი გეგმის რიცხობრივი მხარის დახასიათებისათვის 8
К характеристике цифровой стороны пятилетнего плана промышленности Грузии
საქართველოს სსრ მეცხრე ხუთწლედში 144
Грузинская ССР в девятой пятилетке
საქართველოს სსრ მრეწველობის განვითარების გზები (1931-1934 წწ.) 15
Пути развития промышленности Грузинской ССР (1931-1934 гг.)
საქართველოს სსრ-ის მრეწველობის ენერგეტიკული რეკონსტრუქციის საკითხისათვის 9
К вопросу энергетической реконструкции промышленности Грузинской ССР
საქართველოს სსრ სახალხო მეურნეობის განვითარება ახალ ხუთწლედში 116
Развитие народного хозяйства Грузинской ССР в новой пятилетке
საქართველოს სსრ სახალხო მეურნეობის განვითარების ტემპები და პროპორციები 106
Темпы и пропорции развития народного хозяйства Грузинской ССР
საქართველოს სსრ სახალხო მეურნეობის სპეციალიზაცია და კომპლექსური განვითარება მიმდინარე შვიდწლედში 72

Специализация и комплексное развитие народного хозяйства Грузинской ССР в текущей семилетке
საქართველოს სათბობ-ენერგეტიკული მეურნეობის განვითარება 1959-1965 წწ. 71
Развитие топливно-энергетического хозяйства Грузии за 1959-1965 гг.
საქართველოს სათბობის ბალანსის ანალიზისათვის 25
К анализу топливного баланса Грузии
საქართველოს სახალხო მეურნეობა და თბილისის სახელმწიფო უნივერსიტეტი 127
Народное хозяйство Грузии и Тбилисский государственный университет
საქართველოს სახალხო მეურნეობის განვითარება 1959-1965 წლებში 73
Развитие народного хозяйства Грузинской ССР в 1959-1965 гг.
საქართველოს სახალხო მეურნეობის განვითარების პერსპექტივები 146
Перспективы развития народного хозяйства Грузии
საქართველოს სოციალისტური მრეწველობის აღმაველობა ომისშემდგომ ხუთწლედში 40
Подъем социалистической промышленности Грузии в послевоенной пятилетке.
საქართველოს სოციალისტური მრეწველობის ეკონომიკის საკითხები 181
Вопросы экономики социалистической промышленности Грузии
საქართველოს მრეწველობის ელექტროტევადი დარგების განვითარების ეკონომიური წინამძღვრები 33
Экономические предпосылки развития в Грузии энергоемких отраслей промышленности
საქართველოში ქიმიური მრეწველობის ძირითადი საკითხები 92
Основные вопросы развития химической промышленности в Грузии
სანარმოო ძალთა განლაგება საბჭოთა საქართველოში 43
Размещение производственных сил в Советской Грузии
სახალხო მეურნეობის დაგეგმვის შემდგომი გაუმჯობესებისათვის 82
За дальнейшее улучшение планирования народного хозяйства
სახალხო მეურნეობის განვითარების გრძელვადიანი დაგეგმვა 161
Долгосрочное планирование развития народного хозяйства
სახალხო მეურნეობის კომპლექსური დაგეგმვისათვის 154,182
Комплексное планирование народного хозяйства
სახალხო-მეურნეობრივი დაგეგმვის მეცნიერული დონის სრულყოფისათვის 155

Вопросы совершенствования планирования народного хояйства
სოციალისტური დაგეგმვა და მისი სრულყოფის გზები 156
Социалистическое планирование и пути его совершенствования
სოციალისტური მრეწველობის ეკონომიკა 31
Экономика социалистической промышленности
სპეციალიზაცია და კოოპერირება საქართველოს სოციალისტურ მრეწველობაში 67
Специализация кооперирования промышленности Грузинской ССР
ტემპი, პროპორციები, დაგეგმვა 148
Темпы, пропорции, планирование
ტერიტორიული დაგეგმვის პრობლემები 212
Проблемы территориального планирования
ქვეყნის ეკონომიკური ძლიერების ფუნდამენტი 193
Фундамент экономического могучества страны
შრომისნაყოფიერების აღმავლობა საქართველოს მრეწველობაში 28
Производительность труда в промышленности Грузии
ძირითადი ფონდების მოდერნიზაცია 57
Модернизация основных фондов
წარმოების მართვისა და დაგეგმვის მეთოდების სრულყოფა 164
Совершенствование методов управления и планирования производства
წარმოების ნაკადური მეთოდი 29
Поточный метод производства
წარმოების შინარეზერვების სრული გამოყენებისათვის 53
Мобилизация внутренних резервов промышленности
Главные итоги коренных преобразований в экономике Грузинской ССР 157.
Грузинский экономический район 63.
Задачи оптимального сочетания отраслевого и территориального планирования 186
К вопросу экономической эффективности специализации и комплексного развития народного хозяйства Грузии 117
Некоторые актуальные проблемы территориального планирования 206
Об отраслевом и территориальном планировании 131
Оптовая торговля в 1927-1928 гг. 7
Основной экономический закон социализма в действии 51
Основные пути развития экономики Советской Грузии 76
Осуществление ленинских идей в экономическом развитии Советской Грузии 140

Очерки по экономике социалистической промышленности 17
Расцвет экономики и культуры Грузинской ССР 69
Режим экономии-важнейший рычаг дальнейшего подъема народного хозяйства 48
Режим экономии-метод социалистического хозяйствования 55
Рост народного потребления и развитие советской торговли 52
Себестоимость продукции и цена в социалистическом хозяйстве 36
Советская Грузия 34
Социалистическое планирование народного хозяйства 37
Специализация и комплексное развитие народного хозяйства Грузинской ССР 74, 77, 97
Специализация и кооперирование в промышленности 59
Специализация, кооперирование и укрепление хозяйственных связей в Грузии 84
Территориальное планирование и совершенствование межрайонных хозяйственных связей 89
Топливный баланс народного хозяйства Грузинской ССР 78,99
Экономика Грузинской ССР 122
Экономика применения тедзамского туфа 18
Экономика Советской Грузии 200
Экономико- географическая характеристика Грузии 65
Экономическое развитие Грузии на основе ленинско-сталинских принципов размещения производительных сил 41

სახელთა საძიებელი

აგლაძე რ. 72, 242
ადეიშვილი ჭ. 197
ადვაძე ვ. 192, 204, 293

ბაქრაძე გ. 106, 255, 279-280, 282-283, 294-295; (მასზე) 213, 285
ბახტაძე ბ. 31, 237
ბერაძე ს. (მასზე) 215
ბურდილაძე ა. 175
ბურდული ი. 106, 127, 256, 261

გამრეკელი ს. 209
გამყრელიძე გ. 32
გარუჩავა პ. 72, 243
გველესიანი გ. (მასზე) 18-19, 34, 284; (მასზე) 239
გოგიჩაიშვილი ფ. (მასზე) 163
გოკიელი ა. 32, 72, 169, 243, 284
გოცირიძე მ. 212, 275
გუგუშვილი პ. (მასზე) 128
გუგუშვილი პ. (რედ.) 128

დათუკიშვილი ვ. 72, 244
დგებუაძე ნ. (მასზე) 241; (მასზე) 197

ენუქიძე გ. 304

ვეკუა ნ. (მასზე) 267-269

ზედგინიძე გ. 268
თარგამაძე კ. 251

თოფურია დ. 285

ინწკირველი ს. 72, 243

კაკაურიძე ო. 181, 273
კეცხოველი ნ. (მასზე) 189
კოდუა მ. 113
კრავცოვი ი. 215

ლანდია ნ. (რედ.) 274

მახარაძე ა. 220
მეგრელიშვილი გ. (მასზე) 220
მელიქიშვილი ვ. (მხატვ.) 105
მელქაძე ვ. 113, 238; (მასზე) 204, 267, 269
მესხია ი. (მასზე) 202
მშვილდაძე გ. (მასზე) 143

პაიჭაძე ნ. 251

ჟორჟიკაშვილი გრ. (მასზე) 175

რამიშვილი ბ. (მასზე) 124
როდონაია დ. 16

სარაჯიშვილი ე. (შემდგ.) 274
სულავა ნ. 165

ტრაპაიძე ვ. 113, 181, 273
ტატიშვილი ო. (მასზე) 217
ტყეშელაშვილი ნ. (მასზე) 216

ფაცურია ა. 238

ქადარია ი. 202
ქართველიშვილი დ. 304
ქიქოძე ლ. 286
ქორიძე დ. 212, 219, 254, 257, 276, 281, 287-288; (მასზე) 183
ღაღანიძე მ. 169, 216

ყაჭეიშვილი გ. 290

შევარდნაძე ე. 304

ჩარკვიანი კ. (მასზე) 218, 267-268
ჩიქავა ლ. 106, 217, 255; (მასზე) 207
ჩხიკვიშვილი დ. 290

ძეგლიგაშვილი თ. 190

წერეთელი დ. 11

ჭანუყვაძე გ. 241

ხომერიკი გ. 144, 263
ხუციშვილი ი. 38; (მასზე) 240

ჯაოშვილი ვ. (მასზე) 203
ჯიქია დ. 290
ჯოხიძე კ. 38, 240

УКАЗАТЕЛЬ ИМЕН

Абаев В. (О нем) 107
Агладзе Р. 72, 242
Адвадзе В. С. 192, 200, 204. 214, 222, 293, 298
Адеишвили Ч. 197
Амбарова Т. 264, 291; (О нем) 158, 178

Бурдиладзе А. 175
Бакрадзе Г. 106, 255, 279-280, 282-283, 294-295; (О нем) 285
Бакрадзе И. (О нем) 213
Бахтадзе А. 265, 292
Бахтадзе Б. 31, 237
Бердзе С. Л. (О нем) 214-215
Бурдули И. 106, 127, 256, 261

Вардзелашвили Г. (О нем) 185

Векуа Н. (О нем) 267-269, 271-272
Габисония А. 152
Гаганидзе М. 169, 216
Гамкрелидзе Г. 32, 34, 239
Гамкрелидзе С. 106, 258
Гамрекели С. 209
Гаручава П. 72, 243
Гвелесиани Г. 18-19, 34, 284; (О нем) 239
Гогичаишвили Ф. (О нем) 163
Гокиели А. 32, 72, 243, 270, 284; (О нем) 169
Гоциридзе М. (О нем) 212, 275
Гугушвили П. (О нем) 128
Гугушвили П. (Ред.) 128
Гулисашвили В. З. (О нем) 178
Гуния А. 298; (О нем) 90, 171

Датукишвили В. 72, 244
Дгебуадзе Н. 241; (О нем) 197
Джаошвили В. (О нем) 203
Джикия Д. 290
Джохидзе К. 38, 240
Дзегцигашвили Т. 181, 190, 277
Дзидзигури А. 170

Енукидзе Г. Н. 304

Жоржикашвили Г. (О нем) 175

Задонский В. (О нем) 224
Зедгинидзе Г. 268

Инцкирвели С. 72, 243

Кадария И. 202
Какауридзе О. 181, 273
Канделаки Е. 74, 245
Кардаш Е. 122, 260
Картвелишвили Д. Л. 304
Качеишвили Г. 290

Кецховели Н. (О нем) 189
Кикодзе Л. 286
Кодуа М. 113
Коридзе Д. 212, 219, 254, 257, 276, 281, 287,-288; (О нем) 183
Кочлавашвили А. И. (Ред.) 136, 138
Кравцов И. 215

Ландия Н. 170; (Ред.) 274
Ленин В. И. (о нем) 135

Махарадзе А. 220
Мгеладзе А. (О нем) 221
Мегрелишвили Г. (О нем) 220
Меликишвили В. (Худож.) 105
Мелкадзе В. 113, 238; (О нем) 167, 173, 204, 222, 267, 269, 272
Месхия И. (О нем) 202
Мшвилдадзе Г. (О нем) 143
Мшвилдадзе Г. В. 234

Паичадзе Н. 97, 251-252
Пагурия А. 238

Рамишвили Б. (О нем 124
Родоная Д. Э. 16-17, 78, 99

Сараджишвили Е. (Сост.) 274
Соселия С. 181, 277
Сулава Н. 165
Сурели С. 34; (О нем) 239

Таргамадзе К. 97, 251-252
Татишвили О. (О нем) 217
Ткешелашвили Н. М. (О нем) 141, 216
Тогурия Д. 285
Трапаидзе В. 113, 181, 273

Хабурзания Л. (О нем) 224
Хомерики Г. 144, 263
Хуцишвили И. 38; (О нем) 240

Церетели Д. 11
Цимакуридзе К. С. (О нем) 172
Цулукидзе Р. 272

Чануквадзе Г. 241
Чарквиани К. Н. (О нем) 168, 218, 267-268, 270-272
Чикава Л. 106, 217, 255; (О нем) 207
Чхиквишвили Д. 290

Шеварднадзе Э. А. 304

შინაარსი – СОДЕРЖАНИЕ

ირაკლი მიქელაძე (სამეცნიერო და საზოგადოებრივი მოღვაწეობის მოკლე მიმოხილვა) 7

Ираклий Соломонович Микеладзе (Краткий обзор научной и общественной деятельности) 15

Irakli S. I.Mikeladze(A Short Review of Scientific and Social Activities) 23

ირაკლი მიქელაძის ცხოვრებისა და მოღვაწეობის ძირითადი თარიღები 30

Основные даты жизни и деятельности И. С. Микеладзе 32

ირაკლი მიქელაძის შრომები 34

Труды И. С. Микеладзе 34

ირაკლი მიქელაძის რედაქციით გამოქვეყნებული შრომები 64

Труды, опубликованные под редакцией И. С. Микеладзе 64

ლიტერატურა ირაკლი მიქელაძის შესახებ 67

Литература о И. С. Микеладзе 67

დაბადების წლისთავები 76

Годовщины рождения 76

დაბადების 60 წლისთავი 76

60-летие со дня рождения 76

დაბადების 70 წლისთავი 76

70-летие со дня рождения 76

დაბადების 80 წლისთავი 78

80-летие со дня рождения 78

მასალები ირაკლი მიქელაძის გარდაცვალების შესახებ 79

Материалы о кончине И. С. Микеладзе 79

ძირითადი შრომების ანბანური საძიებელი 82

Алфавитный указатель основных трудов 82

სახელთა საძიებელი 88

Указатель имен 90